盛京時報

民國五年 大正五年 陰曆六月廿三日 陽曆七月廿二日

休刊　中日大祭日禮拜日之翌日

本地價目（每張銅幣五枚每月六角五分寄每月角）外埠半年五元全年九元 告白刊例（一行五號字五十字起碼登資壹元）（日每行四角長期刊資另議）

發行人 佐藤善雄　編輯人 菊池貞二　印刷人 米田喜平

發行所 奉天大西門外 盛京時報社 電話三番中一六〇號

支局 大阪市北區堂島仲町壹丁目 盛京時報大阪支局

雜錄

孫逸仙氏之最近政見

▲十五日在滬演說辭

權利爲人類同具之觀念僕不能自外於人類何能獨忌乎權利故與其以犧牲權利獎僕毋寧以權利思想最切最大奬僕之爲可信僕自信對於權利二字尚能見其至公至大因大而遺小因公而遺私則有之犧牲則未也今承主席謬以此語相譽用敢爲諸君暢論之吾粵通商先於各地數十年以前歐舶之西來土貨之外輸無不畢萃於廣州故貨殖者恒不數年而成巨富南洋美洲之華商投資於美國鐵道事業者至夥重洋萬里跋涉求之如是宜可以自慰矣然一旦㝛牒其子若孫析其所藏多金則淫於是盤樂遨遊盡喪其業眼前肥馬輕裘腦後路隅乞食者屢有所聞歷觀求利得利者曾不兩世而失敗矣其求之而不得者以吾見聞最熟者莫如猪仔猪仔出口每歲幾四十萬能安全歸來者曾不易睹吾觀於此二者而突發良心上之主張非盡剷惡政治而去之國民非特自身無權利之可言即幸及身而酬亦無有能貽其子孫者故蹶然欲起而改革之以綿吾全國同胞奕世不失之大權利二十年前僕以此種意思稍稍陳諸知己復有慨然贊同者但改革是一事改革之政體是一事當時同志但知政治之當改革尚未盡政體改革之根本大計所謂改革者仍屬易代之常軌則或且從而亂之僕乃走海外雖厄於語文之隔閡而熟察其事事物物運以自動之靈悟輒覺心運神悟恍然有得繼續其歷史掌故與夫學者研究所得之著作乃知平生主張　合於西洋治國安民之大經歸乃以獻諸同志而改革之方針乃大定（中山先生演說至此忽出以和藹可親之諧辭曰我亦嘗效村學生隨口讀過四書五經者數年以後已忘其大半但念欲改革政治必先知歷史欲明歷史必通文字乃取西譯之四書五經歷史讀之居然通矣衆大笑）僕考歷史中國因地理關係宅居中土無國際戰爭而國內競爭又純爲爭一人之私位而起故力與同志謀以武力爲改革之手段爭國民權利之預備此時亦有譏僕爲得狂疾者其實因僕所爭之權利至大至公爲前此所未有當然爲人所目爲狂疾耳迨南京政府成立僕大負疚於國民僕自謂破壞非拚命不可拚命大難故願與同志身任其難設則細條密縫難而似易且改革目的已達第一任總統不知者且視爲尊如皇帝故決意讓之袁世凱使天下知總統當如是因而樹民國之大本亦示人以公僕之不當爭不必爭而爭之君子嘗僕以荒廢厥職者僕聞之滋樂中山先生言至此又雜以諧辭曰僕因不願人之爭總統而讓之籌安會居然亦不願人之爭總統而倡帝制可謂同志矣今章太炎君將發請治帝制罪魁電邀僕署名僕自維我即罪魁之一求人曲赦之不遑焉敢請人懲治因辭曰不署不署諸君聞此四字譽頗有哲學意味否衆大笑今當與諸君言建設夫國家如商業公司然股廣贏利必無向隅之夥友若夥友僅謀贏其私利則設束蹶而夥友無立足地矣故謀國者無論英美德法必有四大主旨一爲國民謀吃飯二爲國民謀穿衣三爲國民謀居屋四爲國民謀走路衣食住爲生活之根本走路則且影響至國家經濟社會經濟夫國家生產力如落體運動有一與時俱進之正比例吾國號稱四萬萬人每人每日無不與路政有至密切之關係譬如吾人日日所見之車夫載重不過一百斤往來不過上海而日可得一元鄉間因路政不治苦力者擔二百斤走數十里日僅得數百錢耳此收入之影響也譬如人生衣食住之資料無不因運費爲低昂運費之低昂視乎路政之通塞路政不修則所費益鉅此支出之影響也則是以論路政苟修全國之利年豈僅以萬萬計哉（未完）

德軍耶尼翁式雙葉飛行機

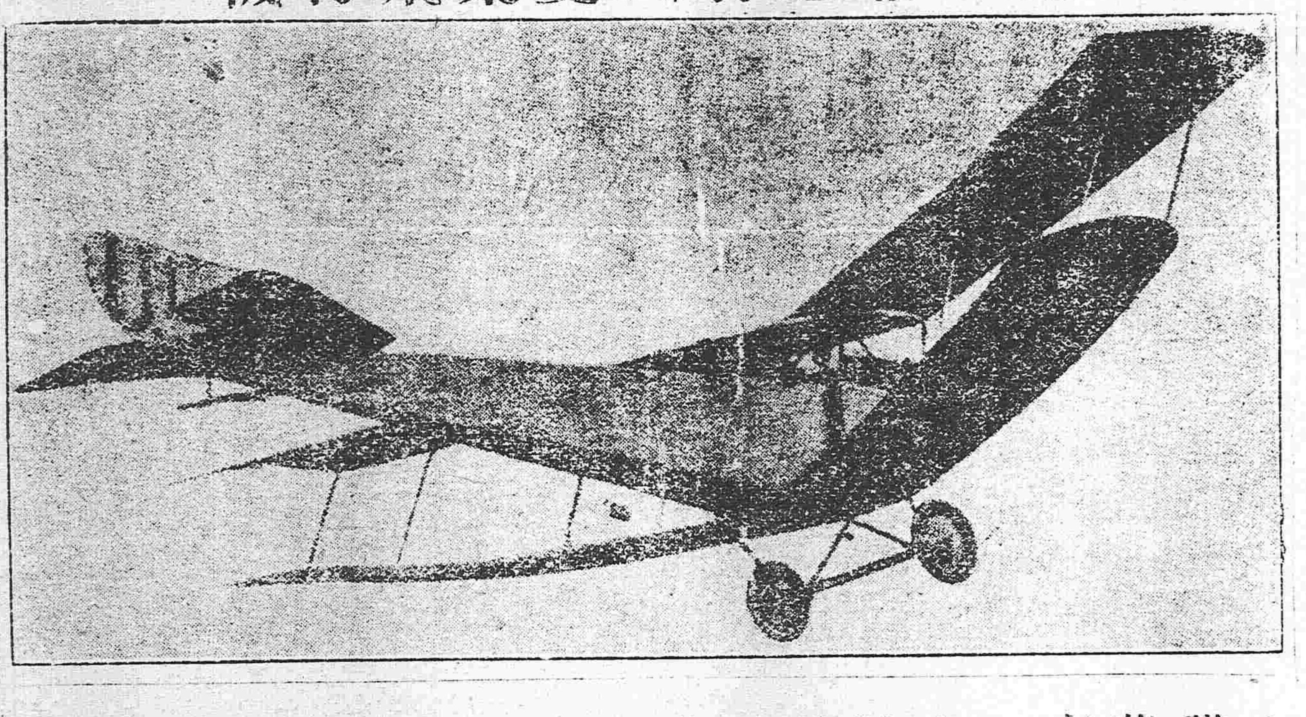

旅滬兩院議員留別大會（續）

夫袁氏帝制之謀數人倡之於前而少數人附和之於後彼禍首雖甘叛國而脅逆之人則多精神薄弱受人脅迫假使憲法明定反對國體之刑章則一二好亂之徒不敢擅冒不韙而一般之人亦罔敢爲之附和此爲剷除禍根計爲鞏固國基計所萬不獲已者也今日懲辦禍魁之議爲國民一致之要求若憲法有此條則處此等刑犯可大得便利蓋國家之內萬不能無公共之是非此等條文實所以彰順逆之大義而憲法中所萬不可少者也諸君行矣此後對於一般脅從附逆之人己不必深究譬若河流有清濁之分而入海則無畛域之異試泛舟揚子江頭其初入海處江水泥濁而入海漸遠其水漸清卒至澄碧連天不可辯認今日吾人之改革事業正如揚子江口之海水雖清濁相混要當全體容納而一切漸次澄清之諸君子入京之後其以海闊天空之度量容納污濁而加之以澄清俾舊污漸銷滅於無形而不至再有攪亂國政之舉此鄙人所望於諸先生者如是已也

▲伍秩庸之演說　次爲伍秩庸先生演說先生演說時雜以諧語其誠懇之情足令聞者精神爲之鼓動拍掌聲如雷先生演詞略謂今日與兩院議員聚會實爲意想不到憶今年正月初四日廣肇公所同鄉開茶會乃商人照例之會官不敢到余爲同鄉約去請我演說試想當時講話何等爲難彼時帝制風潮正盛上海偵探密佈余多日不敢出門因聞中央惡政府派人注意反對者有七十二人賤名亦列在內豈不可怕所以只好杜門謝客看佛教書看道德書政治一字不提何况演說但此時不能却同鄉之請只好向商人賀祝其商務發達無非恭喜發財等語因講別的話腦袋即不保也至後余有一語乃祝民國五年一直到年底蓋望同鄉保護此民國五年勿有變動此話講出實在危險我亦想到此但想起當初與唐少川先生調停議和共和始成今天被他們弄糟豈不可恨所以不得不講一句死亦不懼現在義軍成功國會恢復諸君不日北上實爲可賀但有一語諸君勿怪即從前政府講議員的壞話須自己一思有則改之無則加勉他們所講壞話無非議事無成而心不過他們不講好專講壞耳現在中國乃民主國民主國非人人皆說話乃擧出議員爲代表吾嘗游歐美所見共和國皆如是所以議員責任甚重議員之責任在監督政府如政府好即可以扶助如政府不好即可以挑剔攻擊推倒此乃議員本分今之黎大總統八甚慈祥能知共和眞諦不比前任若袁世凱則直不解去冬我著一書請中國共和（書名未聽清）曾送往北京袁閱後對人說伍秩庸之書並不反對帝制其實我書中言不可不共和彼乃反觀眞可謂欲加之罪何患無辭矣再有一事即爲政黨政黨原甚要緊共和國不可無（未完）

哀情短篇　落紅無主（一）

踞石

自古才子必悅佳人。佳人亦必悅才子。不悅佳人者固決非才子。然則不悅才子者。亦決非佳人。世無佳人。有誰知才子。世無才子。又誰悅佳人。西湖月老祠聯云。願天下有情人。都成了眷屬。是前生鑄定事。莫錯過姻緣。其所以期望才子佳人之撮合者。意深遠矣。豈知飛絮因風。飄萍逐水佳耦終成怨耦。好姻變作惡姻。淺者不察。幾謂紅顏薄命。從古如斯。而不知天之所以阨佳人者。正天之所以不生才子耳。觀於惜紅之顛末。可以思過半矣。客有告之者曰。惜紅吳妓也。艷絕一時。與馮生最昵。有嚙臂盟。同時某富賈亦暱惜紅。馮乃爲客。勢不能敵。惜紅泣謂馮曰公子幸勿再來。且無倖。馮生諾。遂絕跡。然追念前遊。輒爲嗚咽。馮本世家子。涉足政界。以時局滄桑。鬱鬱不得志。乃轉爲某洋行司會計。薄薪所入。僅敷旅費荏苒數年。尚鰥居也。一日得郵件閱之。知爲惜紅手筆。始悉已歸某大腹賈有年。特約某月某日。會於某處。閱畢。不覺悲喜交集。迴腸九轉幾忘軀殼之所在。悲者。悲惜紅竟被有力者奪去。喜者。喜其不棄舊情。天涯鴻爪。重訪雪泥。非始願所及也。既而惜紅如期至。則曰君執事之某洋行經理人。現已物故。以其職務轉移於吾主人。前星期。吾主人調查行中執事見君。名吾方知君之在此也。然主人頗不善君。君宜速去。即於皮篋中出小匣一授馮曰。以此爲贈。聊申舊好。君好自爲之。不憂貧矣。馮感謝。因問惜紅起居何似。惜紅蹙然曰。薄命人豈足比數。粉白黛綠。如蓄花鳥。喜則弄之。怒則棄之。豈如荊釵布裙。有伉儷情哉。馮曰。主人何似。曰財產盡矣。而揮金如土。鐘鳴漏盡。夜行不休。四五年後。恐不如君矣。因具詢生旅狀。甚爲惋惜。且曰。杜司勳十年一覺揚州夢。贏得青樓薄倖名。誤盡天下才人幾許矣。君宜早爲成家之計。吹寒噓暖。非所望於勾欄中也。言已。遂辭去。生欲留之不可。各道珍重而別。

軍裝雜械　各種機械　電氣機械器具　鐵道材料　五金雜貨　銅鐵水管　滊車並其材料　硬煤煙煤　焦炭硫黃黑鉛　綿花洋絲洋布　羊毛皮件呢絨　五穀糖貨　海味肥料　油類木料　道木洋火　包辦工程　代理水火保險

總行 日本東京京橋區銀座二丁目七番地

出張所 奉天十間房 大連紀伊町（電話東局七八四號）

株式會社 **大倉組**

分行 北京 天津 漢口 上海 九江 大連 香港 安東縣 本溪湖 倫敦 紐育 漢堡 西土呢 等處 日本各地

滿鐵定期船大連出帆廣告

上海行 青島寄港

榊丸　每星期五（正午開）青島寄港（三、八七六噸）（由上海復航時直放大連）

神戶丸　每星期二（正午開）上海直行停止六日開往（二、八七七噸）（由上海復航時寄港青島）

▲本事務所及在營口遼陽奉天鐵嶺長春各站均可發賣聯絡船車票

▲兩輪船現均設有無線電以期迭信迅速而謀乘客之便利

香港廣東直行

泰平丸（七月中旬）往香港

皐月丸（七月下旬）開往香港廣東

（以上各船按應運貨物之數或經由芝罘、青島、威海衛、或者能酌改日期概難欲定）

南滿州鐵道株式會社 大連埠頭事務所

橫濱正金銀行

奉天支店

奉天城內四平街　電話十二

資本金四千八百萬

公積金貳千萬

總店 橫濱

支店 神戶 東京 長崎 大阪 倫敦 紐育 孟買 西德尼 布哇 哈爾濱 香港 上海 長春 安東 北京 大連 旅順 營口 天津 鐵嶺 濟南 漢口 [illegible]

破天荒之克羅氏金丹

張夢玖先生爲人也學識淵博其先君爲前清御醫以濟世爲主義而先生繼承其志深得新傳復入中西醫學研究新理尤有心得卒業後曾懸壺於齊魯燕趙之間活人無算嗣在芝罘戒煙會醫官去春游滚勉從友人之請於奉天城裏鼓樓北路西第一巷內設**彭齡醫院**成立未久聲名大噪足徵先生醫術之高明回春之妙去茲鑒鴉片嗎啡爲禍同胞乃新發明一種**克羅氏金丹**專療此患無論多年之嗎啡鴉片癮毒一服此藥安然消滅毫無痛苦則其功效之神速實環球獨一之聖藥業經奉天警察廳化驗純係良劑批准立案同人等因張君抱此博愛熱誠特爲登諸以告世之患病者

介紹

孫贊堯　王子青　張叙五　楊玉泉　塔惠卿　毛韻桐　張復生　李雨臣

張策安　單寶理　張子畮　沈彝青　趙子雲　劉杏圃　馬益三　張明府

王連坡　馬潤滋　孫鼎臣　恩沐九　劉鳴岐　楊嵐亭　丁極辰　[illegible]鶴齋

劉鶴齡　侯少卿　楊幹卿　劉會清　于璵璘　王子述　陳會儒　魯棣琴

中國之近情

北京專電

●六省自請取銷獨立

北京政府刻已接准滇黔桂粵川浙六省取銷獨立之電

●黨人要求追加帝制禍首

南方革黨以張鎮芳袁乃寬等爲提倡帝制之罪魁仍然漏網不在嚴懲之列甚不爲然現已向政府要求追加懲罰

●辮子軍又爲匪於九江矣

駐紮九江之張勳部兵現在開始掠奪

●軍務院果少數人所能取銷乎

取銷軍務院一案以少數人士之意見擅行宣言取消並不諮詢岑春萱唐紹儀等重要人物是以滬上政黨議論沸騰雖向來提倡取消者亦痛詆少數人之專橫深表同情於岑唐諸公加以李烈鈞陸榮廷以下若國民黨派中人皆聞之憤激異常電致梁啓超等嚴詰其僭越之罪恐將來不免釀成一番風潮也

●調停粵局未能奏效

查辦使王鴻年李開侁等奉委到粵往來於龍濟光李烈鈞岑春萱諸人之間斡旋甚力無奈龍李交惡積不相容勢難和解加以陸榮廷日內未能到任故調停未見成効恐有日久決裂之虞

●政府不允陸榮廷辭職

廣東督軍陸榮廷由永州呈請辭職然爲政府所不許

●還問張少軒能否指名選舉

頃聞張勳電致黎段兩公請選徐世昌爲副總統政府電覆謂副總統須由國會選舉不能自作主張

●擬聘康有爲充國史館長

黎總統擬聘康南海爲國史館長唯康氏無意出山恐難得其同意

●唐少川自居爲何等耶

唐少川已允於國會開會後來京觀光

●撥解軍務院善後費之決定

軍務院業已取銷政府決定撥欵一百万元解至肇慶充作善後經費

●政府否認調護國軍駐京

雲南議員日前電請政府將李烈鈞所部雲南護國第二軍調駐北京聞政府以所請勢難允行昨已覆電阻止

●大總統推重岑西林

岑西林電稱取消軍務院後決意退隱黎大總統以岑聲望隆重昨已去電力請來京藉聆教益

●政府對于粵局之孤詣苦心

粵省大局須陸榮廷到粵後可望安靜唯李烈鈞在事實上恐不能即行來京政府擬以李會辦廣東軍務會同陸榮廷結束軍隊

●段總理終不免武人口吻

段總理語人曰政府勉聽南方派之要求已將各條件悉數承認若嗣後南方派再行無理要求是係有意擾乱和局應即派兵彈壓毫不寬貸

●南北統一之曙光

軍務院已自行取消而孫洪伊張耀曾等亦允就職惟唐紹儀意在國務總理恐不肯屈就外交總長然南北統一之曙光已煌煌發見矣但政界中人皆疑岑春萱之態度以爲政界之晴雨表而岑氏自袁總統暴逝後無心問世對于時局頗抱和平主義故從此以往段總理若能推誠布公與國會相接洽以尊重共和爲念庶幾全國統一享平和之福矣

上海專電

●粵省將有大激戰

廣東形勢日益險惡岑西林之部下進抵離廣州十六英里之處與陳炯明之部下聯合現將撲攻省垣桂軍由三水進逼于廣州陸榮廷之子裕光現由湖南帶兵四千抵韶州援助李軍現在關田一帶築造塹濠安設巨砲預備大戰龍濟光亦知形勢日非決意死戰分派部下四千人佈置要隘並在各城樓安設大砲又令海軍預備決戰對于觀音山以及所有防備區域內之住民勒令撤退

●岑西林取得江門

香港中國郵報云七月十四日岑春萱乘巡洋艦寶璧號並帶同戰艦三艘往取江門連日與該處防軍大戰現在車站碼頭登岸濟軍統領袁某敗退江門一帶均豎白旗請降

歐洲大動亂

倫敦來電

●意軍百折不撓

意軍仍向巴斯昆阿碰拿阿須知哥等處繼續前進

●俄軍節節勝利

俄軍將須尼基東南之敵軍全線擊破擒獲俘虜數千俄軍敢死隊刻已佔領戛巴西安山脈吉爾里巴隘路其騎兵向匈牙利麻麻魯西希奎特方面前進

●英軍大捷於窩伊列進北

英軍冒雨前進在窩伊列之北將亘一千碼戰線之敵軍一併擊壞

●美國擴張海軍案將由上院通過

美國上院將海軍大擴張案可決通過表示贊成者頗多聞其擴張之目的在防禦日本及德國之侵入

▲策令

黎總統令（七月十九日）

四川督軍兼署省長蔡鍔自滬電呈因病暫難赴任蔡鍔著給假一月就近調養此令

特任羅佩金護理四川督軍兼省長此令

特任陳炳焜兼署廣西省長此令

任命黃鑑崧爲山東政務廳廳長此令

陸軍第二十師步兵第三十九旅旅長車震現已留湘任用應即免去本職此令

任命張紀爲陸軍第二十師步兵第三十九旅旅長此令

任命唐之道爲陸軍第二十師步兵第七十七團團長此令

內務部呈請將參事金鼎勳敘列三等應照准此令

內務部呈請將僉事陳應龍華學瀚汪郁年林彥京王承吉王守恂鄧毅權兪慶瀾均進敘四等應照准此令

張慶翊延鈞給予六等嘉禾章洪紹祖虞錫晉萬宗周劉明毅給予七等嘉禾章此令

陸軍部呈請以齊鎮臣充任江西陸軍步兵第一團團附應照准此令

陸軍部呈請將黃利元王寶賢授爲陸軍憲兵中尉應照准此令

雜錄

旅滬政客政見商權大會記

▲不僅欲中國爲共和國也實在造成一直接民權之民國

十五日下午二時粵駐滬國會議員假法界寶昌路尙賢堂請孫中山先生暨海上諸名流兩院議員開茶話會至者極盛首由易次乾君宣述歡迎辭略謂孫先生功業在人無俟贅述吾人所欽仰無已者一爲道德二十年來犧牲權利以利天下自任臨時總統至今聲名遍天下而布素依然一爲理想極高二十年前人聞先生革命之說無不詫爲怪誕而今竟見於事實則由今以推將來凡先生所理想當無不成爲事實三開誠布公先生無論何地何人何事無不一出以誠其吃虧在此其可敬可仰永爲吾人之模型亦在此其他諸名流暨兩院議員諸君者於時局上負有重大關係同人等得此機會相與交換智識榮幸無已云云宣述畢乃請孫先生登壇（中畧 孫中山先生演說辭在第一面雜錄欄內登載閱者參看）

▲黃克強先生演說辭　國民今尙在知識幼稚時代固知專制之害民尙未知共和之福民固知維持共和之必要尙未知官僚政治之末除欲與之以覺悟實賴言論界負有覺後之責者約法爲吾國共和政體之根本法此次流血半天下所爭者只此袁世凱死吾國民聲嘶力竭以請於政府而政府既服從民意恢復約法今乃尙有全無心肝反對約法之恢復者此言論界所不可不注意者一自袁世凱揑造民意而後彼第二等野心家逞其辯口議辭猶欲本其開明專制之抱負謬說於國中此言論所不可不注意者二願吾今日欲有供獻於兩院諸君者中國軍隊純統治于私人以私人之軍隊而加以國防軍之外觀無知識無學問宜乎爲私人所利用然則將因是而盡廢之乎則又不然軍隊之罪惡不在軍隊之自身而在政府之不能厲行國民軍教育何則吾國生產力之薄弱軍費之不能得大宗供給此爲事實上事無可免者自歐戰開始而後戰綫之軍隊動百萬以數百萬計是非僅各國軍政之發達乃其生產力充足故養此巨額軍隊而有餘耳以吾國現在之生產力論實無此教育巨額軍隊之能力故今後宜注意於軍事的國民教育自小學教育以上於普通教科中加入軍事教育則國中多一就學之兒童即多一曾受軍事國民一旦有事徵令朝下夕可得國民軍在千萬以上此爲軍事上之改革僕素抱而未發兩院諸君此去對於軍事的國民教育注意及之惟欲提倡軍事的國民教育當先提倡國民教育今國內之教育狀態如何乎僕曩在鄉里百里以內有小學四十餘取諸公欵者爲多不及三年間所存未及七八所資以辦學之經費皆消納於籌備帝制及抵抗民軍中用知政治不改良必無教育發達之望而吾所謂軍事的國民教育尤將等於夢囈矣孫先生頃言衣食住爲政府對於國民施政之主旨無適用之教育則衣食住三字仍不易平均則中國之所以窮竊在貧富不均耳欲均貧富當令全國人民無一不有謀生之智能欲全國人民有謀生之智能非普及教育不可美國現在多有形似教育措之一法凡有恆產而具賙濟教育之能力者莫不奔赴於提倡教育之旗幟之下是則僕於兩院諸君以外深望國民者

▲章太炎先生演說辭　國家之所以能成立於世界不僅武力有立國之元氣也元氣維何曰文化不特中國然即他國亦無不然希臘屢國也然至今未亡列强曾何愛於此彈丸之地而必欲保存之以其爲歐洲文化之祖耳歐人恒言曰野蠻國可滅文明國不可滅可知文化所在爲世界人類所同愛必不忍滅亡之然吾國自比年以來文化之落一日萬丈是則所望於國民力繼絕運以培吾國本者耳

▲唐少川先生演說辭　官人以德以學以國家知識以世界眼光而不以其片能片技譬如掌財政者非曾得一張經濟科文憑者便可了事譬如掌交通者非曾訂鐵路工程司合同者便可了事即僕今日人以爲略辦外國文令掌外交是惡乎可僕嘗以有趣味之美名私加於吾國曰姑娘土蓋以吾國地大物博含蓄未發今尙在閨中待字之年也國民有才能有志氣得此絕世之姑娘而夫之是何等幸福不然佳人一歸沙叱利此恨萬古無絕期矣

▲孫伯蘭先生演說辭　中國不進步之原因最大者爲一般之雷同性有一問題發生絕不研求其是非得失或因人所可者從而可之或因人否者從而否之盲然附和究不知眞正是非得失之所在何能探討眞理以求進步兩院同人當日不爲利誘不爲威挾以與惡政府爭政府惡之而加以名曰搗亂政府之爪牙從而撥波逐瀾曰搗亂國民不究亦隨而盲附之曰搗亂於是與袁世凱以推倒國會之機會今從血泊中恢復國會則此患吾知免矣孫先生頃言以縣爲單位是僕所絕端贊同者何則吾國行省始於元代（中述歷史上地方編制）廣漠難治且一行省之中意見紛馳欲行省長選舉大難而地方行政官與其決于中央之任命決非能如地方人民選舉之確當官箴特紙上文章耳

▲伍秩庸先生演說詞　民國重復成立以後有推倒共和者當推倒之以後有主張復辟之謬論者當嚴詰大辟此僕所期於兩院者一人民家宅自由生命自由載在約法袁世凱及其爪牙之不法搜索不法拘捕殺戮之慘決不許死灰復燃此僕所期於兩院者二北京氛氣甚惡而此氛實鍾於官僚避之遠之從而清掃之此僕所期于兩院者三

▲褚慧僧先生演說詞　人皆言不黨僕知其提倡不黨之意義乃消滅前之黨集民黨健全分子以與官僚黨爭耳其實民國三年之黨爭絕非黨爭乃國民與袁世凱之惡政策爭故吾人今後欲抱持正當之主義振奮精神以爲之

演說至此已七時許乃由主席易次乾君宣布休會欵來賓以茶點而散

鄉先生俞冀字逸靑於七月十九號辰時在瀋陽江浙會館客次病故現暫厝柩於珠林寺

敬啓者本銀行優先股分僅在二十五萬元自籌辦處成立後附股親友紛至沓來已逾三分之二凡我契厚再有擔任股欵者務乞[illegible]

營業
一、動產不動產之管理整理又處分之受託
一、動產不動產之買賣又賃貸借之仲介
一、儲金會之組織及管理

奉天小西關大街路北 株式[illegible]

饑餓慘苦

皆由胃不消化所致也

人類飲食以養生命此理之故然也但有多人因畏懼飲食不敢下咽因微物即覺胃痛不舒之故耳食後不舒乃是胃經軟弱無力消化之故其病狀大抵覺胃內有氣胃不消化飲食減少常覺疲倦神經不寧睡臥昏沉口苦舌乾舌起厚苔通身疼痛等患故胃不消化之症乃世間最苦之疾也

欲使胃經強健有力消化必須有新鮮血液充足方濟于事也此所以韋廉士大醫生紅色補丸爲天下馳名補血補腦之聖藥乃是專治胃不消化以及胃經失調之聖藥也請觀福建布商總董之證據○福州城內布商總董鄒梅燮君來函云○余曾患胃不消化飲食時有積滯常嘔冷水計有數年延醫診治多不見效客歲閱證書得悉韋廉士大醫生紅色補丸能治胃不消化胃納不佳服之皆效閱畢即往購買一瓶試服確然見效即連服用直至飲食比前大異消化亦速積滯嘔水皆治身體更覺康健功效如此卓著誠所罕見也特此數語以爲申謝韋廉士大醫生紅色補丸既可治鄒梅燮君之胃不消化亦可治爾之疾也且此丸療治胃症之外亦可療治血虧各症即如 血薄氣衰 諸虛百損 少年斲傷 山嵐瘴癘 瘋濕骨痛 臀尻酸楚 皮膚諸症以及婦科各症莫不奏效如神凡經售西藥者均有出售或直向上海四川路九十六號韋廉士大醫生藥局函購每瓶英洋一元五角每六瓶英洋八元郵力在內

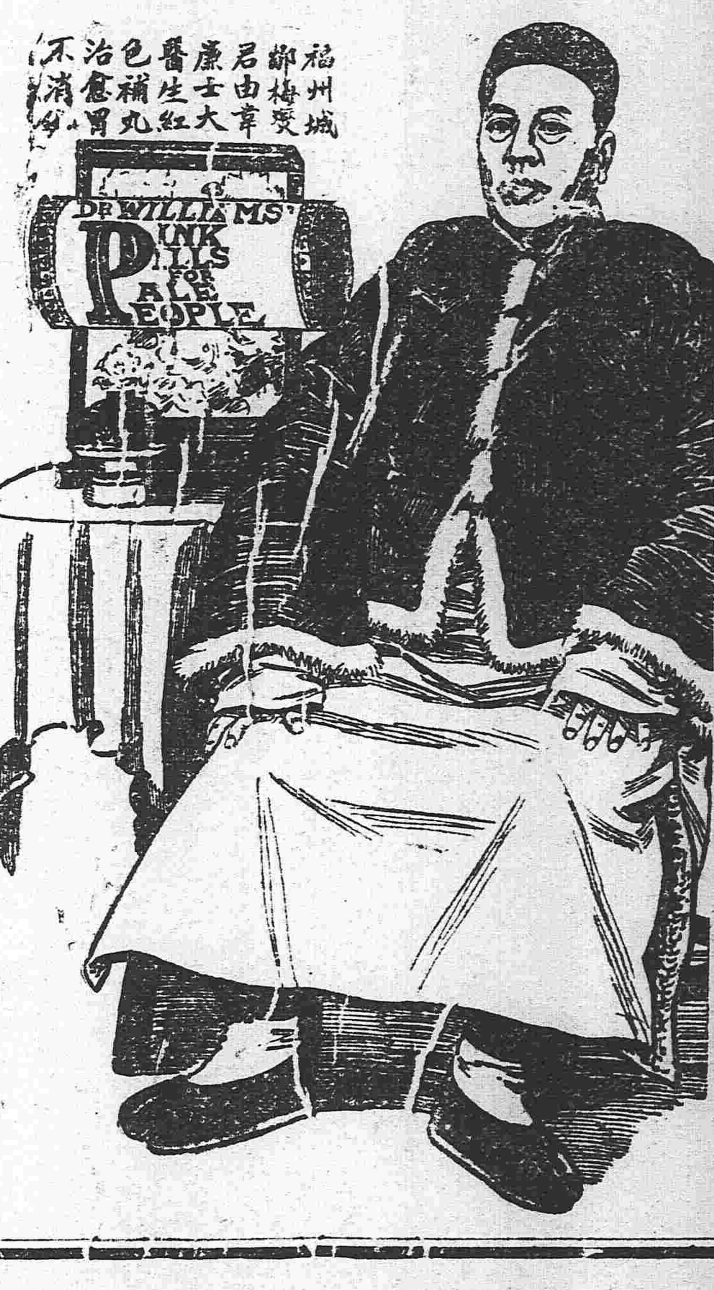

今夏切勿爲痢疾所害

潔淨腸胃爲免却痢疾腹瀉之第一妙法即服用紅色清導丸使逐日大便通暢有序也此丸爲植物質所製係糖衣圓滑微小之丸藥功主潤腸專治大便閉結凡頭痛肝火頭暈口氣穢濁肝陽失調等症均可療治也河南息縣公欵局長樂幹臣君來書云余患大便寒結服用韋廉士紅色清導丸旋即通順有序余年近七旬頗覺爽快如少年時誠妙藥也

如尊處無從購買請寄郵票英洋六角至上海四川路九十六號韋廉士醫生藥局原班郵奉一瓶

韋廉士紅色清導丸 PINKETTES

請看圖中瘦弱之苦人

大凡男女老少均極瘦弱行動舉止似有失盡自由之狀當不免慨恨良藥難得無以濟其痌疾者不知本藥房早已製就首穀藥片一種專治此類病症

凡人瘦弱之原究其大要不外數端 一全體無論何部分血虧衰弱百病遂因之羣起則人身自然失其活潑之象 一陰虧陽盛或陰盛陽衰則心經虛弱而不健四肢無力而不振人身自然逞露靡弱之態 一胃口不調消化力減少則食量漸小人身自必歸爲瘦弱之狀此藥專能補血補陰補陽助胃消化其他功效甚夥不須備舉此藥無論男女一經服試不數日即可胃口調和飲食漸加體力亦遂漸壯全體血足百病自消陰陽調和自然心定神安四肢爽健而面容自回天然紅潤恢復原有之狀矣

蓋此藥奏效神妙所以如此者本藥房不惜巨資延聘英美醫學名家研究有日始得此獨一無二之聖藥是以行銷二載以來荷蒙各界備極歡迎馳名中外今特登諸各報以便有患斯疾者得所問津焉

每一瓶四十粒載內英洋一元五角每六瓶英洋八元購買六瓶者遠近勿論郵費一概在內

東三省代理

●奉天、大德生中西藥房歐美藥房同仁藥房大連、華西藥房德記藥房華泰藥房仁濟藥房天和藥房●長春、興亞藥房仁濟藥房協和福和春福●哈爾濱、世一堂恒德堂仁濟藥房天豐源●吉林、五洲藥房補天石藥室文萃恒●營口、中西藥房廣芝館●齊齊河、英美煙公司中西藥房●安東、東益增遠●遼陽、天錫成義與福興華藥房福慶長●海城、華西藥房華興泰吉成福鐵嶺裕和盛同合義福合盛●錦州、仁濟藥房天壽藥房●阿什河、大德生世一堂●雙城堡、華西藥房德昌盛●呼蘭府、中西藥房●金州、德記藥房●蓋平、萬昌厚●撫順、萬福泰●公主嶺、三合公●昌圖、普濟藥房●開原、濟生堂●鳳凰城、益增源玉順慶新民府、天益長維新書社●山海關、泰西藥房民生藥房

及天下各處經售西藥者均有出售

中國北邊總代理處上海博物院路十七號 新順發洋行

英國倫敦 美國紐約 首穀藥房啓

凡講究家庭之樂者應備有三炮台香煙

三砲台香烟可向寰球各處上等售烟家購取小包十支或二十支錫罐五十支出售

三砲台香煙係英國倫敦與勃力司土耳之威爾司名廠監製歸英美烟公司專售請將贈劵留存每百張可兌換精緻畫片一張

直隸 分此

奉天萬芝堂藥房廣告

太醫院宋醫考驗立案發給執照專賣各省府廳州縣舖戶均有代售此藥

蔘茸補腎丸

此藥以蔘茸爲君蔘乃靈草大補元氣鹿乃仙獸貫通百脈培養氣血之羣藥和爲丸劑善補男子腎寒精冷陽痿不與興而不久精神短少腦髓空虛腰痛頭暈耳鳴眼花筋骨痿軟虛勞咳嗽以及婦女經水不調下元虛冷赤白帶下久不受孕孕而不固常經半產腰腿疼痛骨蒸勞熱等症服此藥添精神悅顏色壯陽稊子延年益壽此藥每匣價洋二元整每六匣十元

立止咳嗽葯

本堂宋醫祖傳成方專治男女老幼遠年近日諸般咳嗽虛損勞傷等症此藥善能止嗽定喘清痰養血痰中帶血不論年深傷勞咳嗽肺虛痰喘睡臥不安飲食少進內傷外感肺經不清此症管保去根永不再犯服此藥能補能和能清能散病輕者一兩付即愈此藥立見功效百發百中每付價洋四角十付價洋三元五角整五付價洋一元八角言無二價

神效虎骨藥酒

此酒耑治男女中風中寒左癱右瘓半身不遂手足麻木筋骨拘攣口眼歪邪腰腿疼痛步履艱難以及小腸疝氣寒積冷疝等症速飲此酒立見功效每瓶銀元六角大瓶市洋參元中瓶市洋壹元五角小瓶市洋六角

開胃止痛丸

此丸專治男女老幼心口疼胃腕痛食水停滯鬱氣脹滿寒積冷痛癥瘕痞塊嘔吐惡心肚腹乍寒乍痛噎膈翻胃嚥氣吞酸不論新久均可服之百試百應每付二丸價洋三角言無二價

宋氏救喉散

主治咽喉諸症瘟纏喉乳鵝喉痺鎖喉痧白喉痧疹毒纏喉疔毒纏喉花柳攻喉等症或腫破爛𤸪之不下急投此藥吹之患處其效如神每大瓶定價壹圓小瓶定價五角言不二價

虎骨熊油膏

此膏耑貼風寒麻木諸般腫毒腰腿疼痛男子遺精白濁婦女赤白帶下月經不調久瀉久痢肚腹疼痛小腸疝氣手足拘攣骨節疼痛積聚痞塊等症按穴貼之其效如神此膏每張價洋三角

本堂發明雙合化痞膏藥功效

(專貼積聚神效)

此膏無論何症必見奇效主貼男婦氣積寒積食積心胃疼痛噎膈反胃水膨氣膨鼓瘕痞塊痢疾瀉泄腎寒精冷腰痛腿疼手足麻木小腸疝氣淋濁白濁腎囊潮濕以及婦女經脈不調經前經後臍腹疼痛腰痠腿軟紅帶白淫子宮寒冷久不受孕等症並治小兒乳積疳積痞積水積蟲積飲食停滯宿疾不化肌瘦面黃肚大青筋腹脹如鼓痢疾偏墜等症按穴投貼屢經屢驗其效力甚大少者七天多者十天不但消積化痞而且健脾壯力蓋世膏藥中之良葯也特敢發明與衆不同精製雙合化痞膏貼法先將膏藥烤開一張將消積面撤於膏藥中間貼於患處再烤開膏藥一張將化痞面亦撤於膏藥中間附在先貼膏藥背上即是雙合貼法所以先用消積面爲引入內通裏氣後用化痞面爲驅寒外達表氣所謂兩張加貼似如聯軍進行則協力齊功搗其巢穴方能必勝之權用藥亦由兵法之云爾此膏每份兩張藥面兩包定價四角主顧購者認明本藥房字號庶不致誤

奉天四平街吉順絲房代售鼓樓南大吉祥茶莊代售鼓樓北福陞書局本藥房大西關中間路南新式樓房便是湯劑飲片各種應症丸散膠丹俱全各處購藥來函示悉本堂自備郵費并不加價長春祥順德長春裕升慶安東縣福源永吉林源生慶遼陽利順德營口合順隆新民屯利順東錦州同發福

前鴻濟堂宋醫子岐移居大西關中間萬芝堂應症特此佈告

緊要廣告各界注意

本店係遵照北京財政部批飭仿照大宛兩縣成例在奉天財政廳照章領到官准執照質妥鳳雨台官房開張營業現下同人等爲推營業起見厚集資本以備到各城鎮設立行店劃一營業惟須招有各當地品行端方之人面議妥切充當執事方能前往開辦此係本店爲營業發達捐稅起色之本旨毫無他項氣味況本店發起以及掌事諸人素皆守正不阿向無虧行爲今恐外間傳訛有不法之徒假本店名義施意招搖不惟本店名譽營業兩有關碍且與地方治安亦有㩦人聽聞之虞爲此廣告籍資馳聞

奉天公益牲畜行店郭還廷謹啓

快請到賓宴樓

賓宴樓由京來長開設有年頗蒙各界歡迎無須自誇 諸君應已洞鑒今因頭道溝車站所有中外行旅坐地士商無非 主顧之家每遇應酬賓朋或自由小酌恒多限於路途迫於時刻者難免有違 尊願敝號是以特來驛間分設支店建造洋式樓房器具樟椅一概淨潔無論衆賓宴樂或知己談心各皆方便敝店非但爲利是圖實以報答 士商光顧之雅意也尚恐遠近未能週知特此登報聲明

長春驛間賓宴樓支店

東十四區四十七號 電話七百二十九番

轉運鐵路貨物 保管倉庫貨物 奉天大西關 中電話分局六七號

無不提便有向該處匯兌者請移玉敝號面議匯費務必從廉特此佈告

中國電話一九四號 日本電話四十八番

佈告 騰鰲堡盛京時報分社謹啓

收特此佈告 盛京時報館謹白

東三省新聞

▲奉　天▼

●張軍長電徵蒙匪確息

自蒙匪巴布扎布倡亂以來 邊警四起人心 動搖雖經當防軍士努力剿緝奈旋 滅旋燃時獗時起長此以往 滋蔓難圖張軍長昨特電致洮遼鎮守使與興權氏飭查蒙匪確息其勢力究竟如何能否竄越內境其黨徒究有多少能否 蔓延全省 應敵軍士能否敷用務令查明詳報云（鵑）

●馮督辦調任內省不確

督辦軍務第二十八師師長馮闕忱 頗著功績 日前外間傳言中央擬調馮督辦督魯茲據軍署人云值此奉省胡匪迭起人心慌恐非有多數軍隊不足以資鎮攝調任之說實屬不確（生）

●華富分銀行濫發紙幣

華富殖業銀行有發行 流通債券之權其所謂流通債券者實與 兌換紙幣同其效力 日前本天華富分行向北京華富總行索領紙幣北京總行經理人姚若詣奉天分行自 驗欵以後其提交 總行之股 欵不過 二萬 餘元爲數甚少未便以 鉅額之紙幣給 與在姚之意以爲紙幣之發行必須有 相當之準備金而奉天華富分行查得華富銀行之紙幣係在財政部印刷局代印遂 逕向印刷局索取 數百萬元 之紙幣 而 來於是北京華富總行之姚經理與奉天分行大起交涉將來之結果不知如何也

●朱慶瀾電辭粵省長

朱慶瀾氏日前返江現因乃弟在江病故須在江料理喪事刻聞已拍電政府力辭粵省省長一職大約可望照准

●張督軍病已小癒

張雨亭督軍前因天氣炎熱軍政勤勞以致冒患暑邪政躬不豫已誌本報茲據署內傳出消息現在督軍事宜由楊宇廷參謀長代行省長事宜由秘書長袁潔珊代折代行一面請中外各醫士治療服藥以後病已稍瘥大約不日即可復原云（生）

●造幣廠深蒙嘉奬

各自銀行聯合鑄現財政廳收買制錢改造銅元以來造幣廠職事各員以及作工者皆晝夜忙碌辛苦异常張省長日昨特飭該廠長詳查在廠出力各員及工人等一併酌予犒奬以資鼓勵云（鵑）

●興業運到現洋

興業銀行行長以省垣各銀行號前受中交兩銀行停兌影響迄今未能活動是以派員由天津運來小洋五十八箱於日昨運輸到奉以資流通而便活動云（生）

●孫警長不幸爲階下囚矣

東豐縣孫警長前被該縣士紳禀控吞蝕公欵吸食鴉片並時有烟土販買情事經警務處長派趙恕堂前往澈查解送來省並由警廳醫官于秋潭科員王治安在警廳調驗月餘以上情事果屬確實日昨宋墨林督辦以孫警長案情重大應送模範監獄羈押以示懲戒云（込）

●第一中學考試新生

日昨爲省立第一中學考試之期投考者三百七十餘人試題爲祖逖聞雞起舞論有志者事竟成說算術題五昨晚即由各教員將試卷評定甲乙計取錄者一百五十人即行榜示於今早八鐘在校覆試云（鶴）

●東邊道尹辭職

東邊道尹方梅生氏於日前來省面謁張督軍報告政務進行事宜旋又提出辭職書略謂蒞任以來毫無建樹當此國家多事之秋身體又復不豫恐致貽誤要政請派能員繼任得卸仔肩俾資調養特不知能否允准耳（德）

●自來水公司批准開辦

商人李同年具禀財政廳擬在奉組織一自來水公司因欵項不足未蒙批准日前該商復召集股東集合基本金兩萬元又具禀財政廳已蒙准予立案不日即行開辦云（鵑）

●教員一律去職

據公署消息某小學校教員十餘名不知何故一律呈請辭職外間傳謂與校長反對者有謂校長將淘汰教員者其中隱情極爲複雜種因原非一日然其內幕如何外間不得而知（込）

▲營　口▼

●道尹晉省

遼瀋道尹榮叔章氏現因遼河工程事及新民屯瀋修柳河各要件于昨早午前十鐘時搭座河北火車先赴新民查勘估修並便道到奉與張省長籌畫一切所有公署來文暫以陳秘書代折代行以俟公畢即行還返云

●營口縣胡匪披猖

據縣屬正北鎮李家大堡地方現有胡匪董老疙疸大車輛等帶領幫匪四十餘名肆行搶掠勢甚猖獗該處鄉警及保衛團迭次抵禦究以兵力單薄力不可支聞已轉請陸軍二十八師調隊剿捕以靖匪患轉瞬青紗障起萑苻有所憑藉若非預乍肅清幫匪之猖狂又不知更當奚若也望有地方之責其者設法淨絕也可

●運使回署

駐營鹽運司司長倉錫青氏日前因關於緝私及場產事宜赴京晉謁鹽務署請示辦法嗣以部員互有更動又兼東省運司一缺任期已滿爲此蒞運有來近據鹽務底確消息倉運司辦理鹽務甚爲得法又無官氣大約仍爲連任不再更替該運司已於昨夕回轅照常整飭一切云

▲安　東▼

●維持中交紙幣

安東中交兩銀行自停止兌現以來市面恐慌金融奇緊幸賴官商極力維持尚無意外風潮日前該銀行之紙幣街市川換每十圓扣作九圓五角等情經商務會開會議決照常通用不准扣數金融□□頗覺流通近有兌換之家仍照舊扣數擾亂地面莫此爲甚有維持金融責者理宜速行取締也可

●猩紅熱發現

自入夏以來天氣寒暖不時曾發現一種霍亂症經高警察廳長飭各分署切實辦理衛生預防傳染幸未蔓延流行日昨于家溝王家小舖櫃夥王某偶患頭痛遍體發生紅班旋即病故其紅班點當變爲紫色識者謂確係猩紅熱症發現聞二署張署長已報告警察廳設法預防云

▲黑　山▼

●警團公文程式

黑山縣行政公署奉省長公署核示各縣警察所長對於保衛團總公文應准用飭區官與團總彼此互用公函該縣知事轉飭各團一体遵照而重公令云

●號房竟充巡官

縣城警察事務所號房周君世長爲人忠厚作事勤能久蒙上峯器重穆所長於日前委任周君世長前往第二區接充副巡官周某到差後當有一番振作矣

▲鐵　嶺▼

●日軍演習火操

駐鐵嶺陸軍定于月之二十二日起至廿五日止在邑東南桑之嶺地方施行實彈射擊演習日領事當即函知交涉局轉咨縣公署飭警察事務所布告附近居民知悉屆期勿得驚擾云

▲東　豐▼

●警長防匪

東豐警察事務所所長王宗元自到差以來每日帶警兵查夜酒樓茶市書場劇館各處極力搜查見形跡可疑者帶至該所詳細盤查幷至小店伙房按日照店簿以憑查察如有不遵諭者或漏寫人名查出即以窩藏賊匪論現各店森嚴未敢稍懈東豐雖五方雜居村戶星羅刻間市面平靜盜賊已聞風遠颺不敢入境擾亂地面前有人自海龍路過至豐報告海龍與東豐界區有胡匪數十名王警長聞警即帶隊前往剿捕胡匪聞風相率遠颺可見王警長之先聲奪人矣

●股員返奉

前奉天清丈總局派谷漢卿來東豐行局接查局長之事谷君未到差以前民間紛紛杭丈各起員均行停綑而谷君蒞職以後適接省文暫行中止普丈待秋後再行清丈谷君奉文後即辦理善後日昨辦理完竣乘車南下矣

●槍斃盜犯

月之十九號東豐行政公署奉上峰函開將前西路保團拿獲眞正盜犯之韓少凱綽號天榮及張惠田綽號海樂等就地正法而謝監督奉到公文之後即將二犯押赴西門外行刑塲槍斃往觀者不下數百餘人無不心中大快歡迎謝監督法律森嚴也

▲昌　圖▼

●搖鈴肇事累人

鄉曲有一種販賣物件之貨郎手搖銅鈴該所謂喚嬌娘也蒙古臺吉某甲家有素識之貨郎某乙因棄其肩担另圖營業當將無用之搖鈴寄存某臺吉之家歷有時日不期奸人某以其父素業貨郎被蒙人謀害指此搖鈴爲證物幷羅致蒙戶多人意圖敲詐現聞已在昌圖縣起訴云

●紅十字會演戲募捐

中國紅十字奉天分會因各省□災深諸待賑撫需款浩繁乃該會常年經費均賴諸大善士之捐助勸募設立醫院施醫施藥近因欵項支絀無米難炊然又不能因噎廢食致放棄慈善主旨于是該會同人力爲提倡廣爲勸募以期達到慈善普濟之目的故于日前特派會員孫君寶琴擬仿照省城演戲籌捐辦法在昌圖永樂茶園演戲募捐照常收費不加戲價該會已函請縣公署警察所幫同維持同彰善舉定于七月二十一二十二二十三等日開演望仁人君子定必見義勇爲成此鉅舉云

▲王天縱提鼇放鼇（北京）

帝制發生時始禍諸逆雖有六君子十三太保四大金剛兩個小妖之別名而前日總統申令所懲辦者不過八逆其餘一概寬免此八逆中如梁逆士詒則已避香港孫逆少侯則已逃回壽州楊逆晳子則已亡命大連夏逆午詒已潛往青島周逆自齊則已東竄長崎朱逆桂莘則已逃亡美國其仍居中國者僅薛逆大可顧逆鰲二人薛逆雖在漢口租界而中央無法引渡故得保其首領而顧逆匿居天津尙欲密謀搗亂與宗社黨人往來甚密此種國賊罪應誅夷以絕將來之禍聞前日顧逆竟敢由天津潛回京都擬料理私產及古玩各珍品不料在東車站上爲王天縱兵士所獲顧逆伏地乞憐求貸一死嗣由局中某某等爲之哀求顧逆復施其運動之手腕卒被釋放揚長而遁至於王天縱此舉是何居心外人殊難揣測而王顧有無瓜葛更匪所知但罪人斯得而忽然縱去眞可謂天縱惡人亦顧逆之福矣

▲一般惡偵探之大恐慌（上海）

軍事偵探前時早有裁撤風說茲聞本埠某重要機關昨奉北京政府來電以各處偵探名目前已分飭查案核辦嗣查得屬於前統率辦事處各項調查名目均有偵探性質現在辦事處業已裁併是此項非法名目亦應裁消惟查前項各偵探調查到處騷擾設阱陷人栽贓誣害所在皆有一經撤消勢必解散而受其害者永無昭雪之日應即嚴查準予平反以示大公惟不得誣揑例干反坐云云聞某機關得此電訊消息傳出後一般昧良偵探頗起恐慌故日來託故告逆者已有多人蓋恐此舉亦等於一紙空文也

▲北兵蹂躪湘陰記（湖南）

石家灣混成旅北兵爲民軍擊潰後向湘陰一帶逃竄昨有友人來自該縣談及該逆兵異常兇橫分外騷擾爰分誌於此初七日午前即有逆兵三十餘人荷槍者約居半數擁至石家灣（在該縣城東六十里）將該灣二十餘戶劫一空搗毀房屋十餘間殺斃男婦五人傷四人損失共約五千餘金云又白鶴洞六日晚突來逆兵百五十餘人甫抵洞即槍聲隆隆大肆威嚇紛紛竄入民家迫令供養並強牽耕牛二頭豬五隻食畢該逆兵等復大肆抄掠槍死男婦八人傷者十餘人並將鄢某之妻擄至離洞三里許之小坳地方輪流奸斃翌晨始由鄰人報知鄢某殮殯該洞損失共計萬金以上云又新開市該市在縣東五十里傍粵漢鐵路生意亦頗不惡居民約百餘戶設有警察辦有團練而該逆兵竟敢糾聚百餘人希圖搶劫該市以飽慾壑遂由南北兩街放槍齊進該市警察聞耗一面由屋後潛出報告團董召集團丁一面夥同在團團丁保守器械死力拒禦詎該逆兵來勢洶洶當被擊斃團丁二人警士一人傷五人因勢不支於是敗潰該逆兵以既將團丁擊潰自無顧慮乃擁入各舖戶爭相刼取不移時該市團董鍾君即率團丁二百餘人分兩路截擊將該逆兵包圍市內痛加剿擊南北兩端彈丸齊集逆兵無從抵禦當塲擊斃三十餘名傷至二十餘名其餘逆兵紛紛由舖戶穿屋而遁鍾君復率團丁追擊里許始返共計斃逆兵四十餘人傷三十餘名奪槍支七十餘支子彈四百餘粒昨已分別詳報到省矣

▲懷　德▼

●千金難買一粒米

本邑各糧商存儲糧石任意漲價幸經尹知事關心民瘼定價出售各等情自定價後而各糧商頗言嘖嘖相約決不出售以致人心慌恐貧民仍不得飽昨有人至市買高粮米者按各糧商詢問無一賣者殊堪憫惻而歸望有牧民之責者宜嚴重取締勿使奸商操縱居奇也

▲遼　源▼

●審判明鑒

遼源日本警察署傭役張老疙疸者前夜飲酒酩酊大醉至孫家大院三等窰娼順卿處意欲尋歡正值該娼有客關門張某乘醉喝罵開門進屋揮拳亂打反自將鼻梁撞破後經觀者推子門外昨同署酒醒惱羞成怒竟對其警官報告硬說順卿喝令各茶壺將伊群毆致傷日警官當帶同張某將該娼傳帶該署究訊幸遇日員明鑑訊明酒醉各情乃令該娼仍回營業並未咎責故非常感激云

●投井自盡

西街張家窩舖地方住戶王木匠之子前夜與其妻口角及至王某睡熟伊妻竟私行出屋投井自盡當時無人知覺待昨晨其夫不見該氏始由井內撈出緣無別情己經掩埋該夫婦平日琴瑟甚篤一時口角即尋短見故王某深爲悼惜云

▲長　春▼

●要求發還儲金

自關各埠儲金團議論有發還之說是以長春各界人士贊成發還者居多數近來原有儲金者多向本團幹事諸人投函要求發還未識能達到目的否也

●請發子彈

本埠自將預警改編爲保衛團之後於地方治安大有稗益惟槍械子彈極爲缺乏一旦有警頗不足以資防範經各團長屢次要求彭知事昨已據情禀請省憲照數發給以資保衛云

▲吉　林▼

●某政客之南北意見化除談

記者昨晤某政客譚及吉林之政局果能刷新與否當以南北之意見能否化除爲判斷之根據某政客之一番大議論記者贊嘆不置特宣布之幷以質諸吉省之官紳某君云方今大局已漸次平定庶政凡百待興識者鑑諸國勢殘喘方蘇於此建設殷殷之頃無不振起一種愛國熱腸以共扶此危局官紳協力以奠國基然則朝野濟濟人才果能如是乎此誠一大疑問焉內地一方姑不置論今者在吉言吉試問吉林最近之現狀果竟如何耶誠難言矣遠者已矣即自項城逝世吉林之新舞台所演陸離光怪之新劇中一般角色其能以國家爲前提不利私不害公者果有幾人欲覩其有一搗驚天動地空前絕後之新齣不可得也其原因複雜不可究詰然要之總因尤在此疆彼界南北意見之錮習未能化除致官與紳不相融洽有時而意氣用事不問其是否病國是否殃民專以傾壓搗亂爲本領官之與紳永不能推誠相見如何可收政治前途之功也夫今日吉省地勢之危若累卵人人能知之更人人而能言其所以危險之故無論在官者之負抹正保危之責即自命達紳巨士尤有身家生命之關切於主体而言其宜眷懷桑梓 轉危爲 安之責任心更當較諸客体之官所應痛切于此時勢阽危國基未固假當力矯往者之非提作愛國保鄉之精神與官吏互相提携共謀改進俾伸張人民至公之權而造地方無量之福此紳之義務也如官吏一方亦應知機順勢而反前此專制之習對于地方指導引領納民于軌道爲一体之前趨不傾壓不排擠秉純正之行爲示大公無我遇紳之非分行爲而矯之過官之貪黷不仁而懲儆之果如是余未見有不頌其功而謳其德者此官之職務也總之以破除成見化私爲公各守其權利義務而不越乎範圍未來之功效可立而待倘在官者而結南黨在紳者而聯北團遇一細微之事即此疆彼界成一牢不可破之風氣況若某某之小問題而共起紛爭至於不可終日余未見其可也况于共和一家之秋呈此怪狀于自己之良心下不去猶其小焉而爲外人所竊笑將何以堪以身作模範留與衆人看斯識時務者所不可不然也眼光如豆之南北意見猶于今日伊何不知分量如是之甚

●各道取定俊士之名數

吉林四道於春季舉行舉績試驗考取之俊士共一百零一名計吉長道孫景唐等三十名濱江道姜樹春等三十六名延吉道劉世名等十五名依蘭道程鏡英等二十名云

●官銀號分設三處

雙城徐知事尹通劉知事資縣李知事各以本縣官帖充斥錢法毛荒金融奇緊商業蕭條特請郭省長飭官銀號在縣組設分號以維金融等情已蒙省長批准昨飭省官銀號派員往各該縣會同各該縣知事籌備一切云

●吉林政界叢譚

▲聞新任磊財政廳長自十五號到廳接任熊穆涵舊任廳長督率僚屬將各科之文件卷宗及各項出入欵項均開一總冊交由新任查點所交現欵均在金庫存儲（即中國銀行）由磊氏派員前往照對與原冊所載之數目相符當即幷同印信一律接收日前傳熊氏離吉消息今探個中人云實屬不確蓋其日前到站關係懂送某君然至十八號一切經手職務已盡交清完全卸負責而出省之日當亦不遠

▲郭省長對于俄人招工一事异常注意以紳界連日（十六十七兩日均有會事）開會要求速請中央明白宣示故于十八號早又發一電請示指令相當對付辦法以便宣告商民免致慌懼紛紛濱請醸起交涉

▲飭令政廳妥切查核現存之款是否足發本月軍警政學各界之薪餉如有未足時應如何辦理

▲現奉部咨所有從前各界敘官之人員應即一律撤銷其已送到之履歷應毋庸議而未送者即行停止送部以免周折聞此案已通行各所屬遵照矣

●科長改任知事

財政廳饒廳長以卸任在即各科人員擬分別另予位置聞總務科長張濟川原擬任爲稅局局長適逢樺甸縣林知事辭職故即以飭接理矣

●提議發還儲金

救國儲金前因常關問題中止當時內地多有發還者茲上海救國儲金總團以此項儲金發還者已居多數少數之儲金未便再行儲蓄致失信用以定三星期內發還刻吉垣公民王子新李蔭棠等知照商會實行發還以全信用云

▲黑龍江▼

●派定勸蒙參謀官

勸蒙軍隊業已出發畢督軍以此次蒙匪作亂將來兩軍對壘必有一場劇戰若無精通兵 法之人選 籌帷幄於其中 勝敗之分尙難揣料故特派軍署參謀張雨君爲勸蒙參謀官已於今晨就道矣

●包堂長公畢回京

中央講武堂堂長包貴卿前奉大總統命令來黑調查軍政聞包氏到黑後即與畢督軍商榷一切要政並赴陸軍師部參觀現已公畢遂於今晨搭坐東清滙車回京報告云

●裁撤選舉事務所

省立選舉事務所兼辦學績試驗事務現在道試完竣省試須待九月舉行該所無所事事經省長飭即裁撤以節經費以後關于省試事項由總務科承辦關于選舉事務由內務科承辦云

●新顧問移入署內

省署新聘之顧問關張黃福四君原均住於公館現畢省長以政務冗繁諸端待理故昨特飭將公署之空房略爲修葺作爲新顧問寓室該顧問等遂於今晨一同移入矣

時事小言（頑）

方今全國輿論界之穩健者。恆以軍務院未即撤廢爲慮。因一國中決不能有兩政府之存在。今該院已自行取銷矣。正期南北從此統一。共和國基。于焉鞏固。何圖電信傳來。該院取銷之宣言。未得全院之同意。人各有心。內訌足虞。大總統方慶幸稱許。以爲政治前途。庶幾有濟。而滬上名流。非難交加。此中暗幕。夫人而知爲權利而已。嗚呼痛哉。

●各埠銀行及糧食行市

●奉天 七月廿一日

大豆 二元二五
紅小豆 一元一〇
花小豆 一元一二
高粱米 一元七〇
洋粫 三元二〇〇
燒酒 二元五〇〇
現銀 十兩四三〇
站人洋 一二九元五〇
北龍洋 一二九元〇〇

●金銀行奉天支店
香港貢 兩 錢 厘
（賣）一〇一圓五〇
金票（賣）九十四圓五〇 （買）九十四圓二〇

●奉天錢業公所
羌帖 舊月底附 七六元〇
舊六月十八日附

鈔換洋 一二三元六五
大豆 三元四一
豆餅 一元一五
豆油 三元〇〇
高粮 一三元七〇
芝麻 五元三〇
紅小豆 三元一〇
●期大豆 十月限 三元四一 十一月限 三元四一

現銀加色 九錢一七
鈔票換爐銀 五錢六七
羌帖換爐銀 二〇元二
金票換小洋 一四〇
鈔換小洋 二〇

豆油 一元二七
小米 四元五七
集市 三元五四
高粮

●長春電報 廿一日

天氣豫報
昨日自下午六點起至今日下午七點止 高八十八度

上海專電

●取銷軍務院後之內部衝突

軍務院自行取消之宣言該院副撫軍岑春煊以下若外交代表唐紹儀溫宗堯張繼及浙江都督呂公望海軍總司令李鼎新等皆不與聞迨宣言書發表始各大驚茲聞滬上政客意見以現在可否取消軍務院姑置勿論惟事關重大須取決撫軍全體之意見且岑唐以下諸公均係軍務院重要人物今以少數人士之意見擅行取消並不預先諮詢岑唐諸公豈得謂尊重共和精神者乎現在梁啓超對于此案之態度頗爲中外政客所注意

漢口專電

●湖北局部之戒嚴

沔陽漢川等處異常危險刻已禁止外人游歷

●鄂省之隱憂未已

湖北督軍王占元與革黨現已妥協調和王督軍撥付解散軍費一萬五千元革黨則繳納手槍炸彈爲條件現已交換清楚惟軍人派以其要求不爲當軸所容頗抱不平反抗益甚行將組織護國軍聲討王督軍

●王督軍勸慰士民

湯薌銘潛逃長沙後留湘鄂人之充偵探者被戮數十人武漢士民因之大動公憤開會研究復仇之策有人建議將鸚鵡洲湘商之木材付之一炬黎總統傳聞此事電致王督軍勸慰士民切勿妄動以破壞法紀

●王占元收納湯軍舊部

湖北王督軍收容湖南湯薌銘之舊部編成混成一旅

東京專電

●岡中將逝世

前陸軍大臣中將岡男爵患病於二十日薨逝

●日政府最近之對華外交問題

二十日政府開閣議磋商對支外交問題即派幣原外務次官造訪代理駐日華使劉崇傑參贊面述緊要事宜同時石井外務大臣入內面奏外交要事退出後招小池政務局長在官邸密商機宜

●美國加入銀行團之動機

美國銀行團前年脫離六國銀行團向中國單獨貸款近來美國資本家不以單獨貸款爲然又有加入五國銀行團共同運動對支借款之議英國頗爲贊成現已照會日本政府擬排斥德國銀行團以美國資本家代之諒美國政府亦可正式照會日英法俄四國交涉復加入五國財團事宜

●東清路商定讓與地點

日俄協約訂定將東清鐵路讓與日本而該路價格如何估計迄未決定久在商榷中現聞東清鐵路價格已經日俄兩國相互議妥估計一千萬圓以松花江岸迤南至寬城子之綫讓與日本云

雜報

▲奉天▼

●北陵搶刧案

北陵一帶樹木葱蘢久爲胡匪淵藪故行人被搶者時有所聞昨上午十鐘由上蒲河農民來城行至陵左突有胡匪四人各持刀槍攔阻去路由身上翻去鈔票六元並剝去布大衫一件追報知該管警署匪已杳無蹤影矣(立)

●警士欠賬不還

二十號大北關警察一分署警士某某等數人在大街回回館購買食物多種令該館送署該館張福亦允其請不料食畢張福索錢並將盤碗器具取出該警不允蓋警署慣例非到每月領薪不能辦濟因之兩相衝突張福不允當至財神廟院內之商會報告警士無理欺人囑由該會出而解勸此事乃息(込)

●惡估不悛

小北關西北轉角子公裕當東胡同魏光發經理假票已誌前報近來魏某以警察並不過問益無顧忌上昨杜景和楊純九尤惠斌等復由天津販來東三省官銀號壹元之假票數千元仍舘於魏家尚未銷售寄語商民幸勿墮奸人術中聞魏某有某豬舍之議符故得以流毒商民也(鵲)

●會仙歇業

奉省經濟困難達于極點影響所及至於妓館梨園日前天桂班又停演矣其尚足支者僅第一樓慶豐閣會仙部園土以近來座客稀少賠累不堪故將所有坤名角色解散於日昨呈報警署歇業云(込)

●煙婦送廳調驗

前清富戶繭伯龍由南省以多金購買妓女花四寶作妾現在繭因吸煙患病而死花四寶尚未與阿芙蓉斷絕關係繭之家屬恐花四寶癮大難禁且與家財有關故於日昨將花四寶呈報警廳調驗當即羈押云(込)

●村女賣淫

某村屯住戶某氏之女年方及笄情竇早開因家貧無以爲生而該女又性頗淫蕩遂于日前乘隙來省經某大坑介紹乃作暗娼生涯開日前某色徒以洋三元開闢鴻溝春風一度愉快非常因之一般奔走於暗娼門下者均以爲地道貨接踵不絕詎被警廳查知當即拿獲送廳訊質以儆風化云(込)

●竊兒落網

二十日下午小東關順城街地方有群兒以彈杏核爲戲正在爭論優劣間有某姓七歲之小兒出手搶奪杏核不料腕帶銀鐲被竊兒瞥見向前摘下往西逃走被竊之某小孩當即喊叫爲警查知當將該犯獲住送署懲辦云(込)

●茶社發達

公園內福香樹茶社主人趙某與各界人士相識甚衆加以接待和藹應酬周到故該社自開幕以來異常發達自經警廳取締男女雜坐後各社營業一落千丈而該社主人將暗娼邪僻擯弗召待故一般文人雅士多會于此座客繁盛數倍曩昔云(鵲)

●遠父母兄弟

小南關外迤西住戶鄒三生有一女年已花信頗有姿色與附近何有義有染日久情熱於日昨密約私逃及其父母破覺而已不知所屆(立)

●以僞亂眞

日昨西關某小學校學生劉某在小南門臉某估衣舖購羽毛紗大衫一件計價洋壹元五角劉某出交通票伍元令找該商號乃以官銀號壹元票參元零洋五角與之劉某持票同學出票檢驗均係僞幣攜回詢問該號堅不承認彼此爭執不下特未識結果如何耳(鵲)

●捉住標蒲戲

大南邊門外某胡同居民招賭抽頭當被該管警署查悉派警往捕當場拏獲賭徒五名並紙牌等物一併帶交警署轉送警廳罰辦云(立)

●拏兒嬉戲

大北關衛生醫院前胡同路北角門內某姓子年十餘齡近來合同相等年歲之兒童數十人作高脚戲並裝扮各種角色鑼鼓喧天極爲熱鬧每至晚間必在院內玩耍觀者頗衆聞其中尚有高小學校學生數人加入該班大有可觀日前在廖錢如公館以及其他巨宅玩耍均有賞給有與銀洋者有給果品者故該兒童等近日益加奮勉矣(込)

▲蓋平▼

●禁登城垣

警察署爲整頓城垣起見出示曉諭商民人等一體知悉蓋邑之城垣雖屬頹塌多處已經修葺堅固如舊該商民勿得任意登城瞻望致象成私行踰越以圖不便事關風化且違警律其各凜遵違者處罰云

●修補道路

刻值炎夏適雨水連綿之時以致城關街市之道途甚爲泥濘不堪殊碍交通警察所長何君喜廷爲愼重路政起見現已飭衛生警士率同苦力沿街修理以期完善而便交通云

▲營口▼

●拿獲煙犯

第三樓東街住戶秋姓家道小康其妻素有阿芙蓉之癖昨晚同高某在密室正値噴雲吐霧之際當被警察廳偵探王某查知入屋當場拿獲並搜出煙膏數兩立即帶隊罰辦云

●調查委員莅營

漁業保護局前局長種種交代不清亟待調查聞張省長特委定刁育亭氏來營調查一切情形刁委員昨已抵營云

▲大連▼

●可稱孝子

大連市磐河町理髮業連勝堂執事高青山年二十四歲係湖北廣濟縣人生平謹愼奉親純孝其父親在籍盼子成疾前月由家來連居月餘病已全愈高某每日侍奉茶飯按時照料日昨南旋高青山集足川資三百元送在輪上遂痛泣而別

▲安東▼

●校長笑史

本埠商業學校校長華明章因吞欵等弊被學界諸公聯名呈控早見各報日昨學界及各機關接得安東新報社公函頗足捧腹茲錄之于下九連城第一鄉有個校長華明章凡事責人不責己以强壓弱就辦你私使公欵一千幾他的良心在那裡終朝他無別的事除了柳巷就看戲一旦教人發了報把他嚇了一老跳得罪學界鄒友三聯人具禀把他參商務會上不畀欵一聽此言白瞪眼頓足搥胸說不好提上假主監督找知事一見發了怒當面把他好頓酷名譽自此掃地盡職位豈能保得住

●誤過鐵道被罰

本埠附近之鐵道向不准行人往來致蹈危險發生意外之交涉以故各長官不時勸告奈一般愚民不明利害誤走鐵道者時有所聞日昨十二鐘有王某五者經過鐵道被鐵路巡警帶局研訊罰洋五元所以懲前毖後藉儆効尤云

▲黑山▼

●保董更替

黑山保衛第四團所屬辟屯分所保董劉永發因家務累身碍難充公懇請監督給予常假業蒙批准遺缺未便久懸曹監督查前保董季俊臣人地相宜堪以勝任昨已飭發委任以重職守矣

●行人斃命

䌷東三十里四道虎嶺於七月十五日嶺上死一無名男子該處地方報告縣知事劉君帶檢驗吏驗明實係因染緊痧斃命遂取押結照像完畢即日返䌷矣

●散放暑假

黑山教育公所遵奉按台通令爲散放暑假籍資休息並聞馬所長遵文先期傳知各鄉學至七月十七號一律散假而重教育俟假滿一律赴校授課云

▲西安▼

●巡官易委

東路區所巡官李占鰲昨經警察事務所所長派委游擊隊隊官一席其遺缺已委偵探王錫侯君接充聞於廿號到差任事云

●小綹被捉

商埠各地小綹掏摸在所不免本邑近來人煙輻輳腰中錢包不翼而飛者屢有所聞昨十六號經三分署巡官李英武君警士某人在人叢中捉獲小綹一人尚不知如何懲辦云

▲東豐▼

●警長盡職

東豐縣警察所長王宗源自任差以來熱心地方每日督飭各警晝夜在街梭巡賊匪不遺餘力又於陽歷十二號帶領中區巡官唐惠林下鄉查視區所冒雨前行河漲水發不憚跋涉之苦似此所長對於東豐商民實可爲熱心保衛云

●看役被革

本邑舊監獄看守兵田鎮李祥等對於拘留習藝各犯頗行威嚇需索小費以致該犯等痛苦不堪經監獄看守長彭某查出禀請監督有違規章立即斥革以重法律而儆效尤云云

●委員瀆職

東豐前任孫警長爲本境公民到省呈控在案今月餘未有水落石出日昨由省垣派來李委員詳細調查究竟所控各節是否屬實而李委員抵東豐住德順棧並未詳查各事案中確情如何明晰將來返省之時未識如何砌詞詳覆云

▲昌圖▼

●學校放假

教育公所以時屆伏暑天氣炎熱碍於功課並遵照部章散放暑假一月以重衛生而資休息已于日前通知各學校一律放假于七月十五號起至八月十五號再行入學授課本城各學校奉令後已遵照實行放假矣

▲哈爾濱▼

●報紙出現之先聲

吉林法政畢業生盧渭淸氏擬在道外組織報社一所早誌本報頃聞該報已籌有端緒草定簡章並向墨林刷印局訂明代爲印刷惟該刷印局近在天津購印字機一具運到尚需時日大約一俟運到後該報即行出版矣

●食米缺乏之由來

本埠近日來食糧缺乏之價値日益騰漲而大米一宗尤爲昂貴前幾日每布代二元八現已漲至三元五角且各糧店存儲告罄大有米珠薪桂之勢究其原因係轉運不靈以致來路滯塞云云

批示

▲奉天省長公署批示

原具禀人李同年　查此案已於前禀內明白批示該商組織自來水公司所召股本毫無實欵飭經財政廳審查明確批准將該商禀請創辦原案取消係爲杜絕流弊起見萬難稍事通融着即知照勿再藉詞煩瀆此批

▲奉天交涉署批示

原具禀人白餘慶　禀悉仰候據情函達日總領事轉飭遵照至該民等如與該訟案究係如何糾葛並仰該縣將此案詳情及前判決書詳錄具復核奪此批

原具禀人富玉坤等　據禀已悉業經函請日領事查明核辦俟得覆後再行飭知可也此批

小說

平湖遺恨

也是老沒說　平常我就給你留心婆家　索沒有一個中意的　昨天才相準了一個　實在是大喜的事情　韵芬聽罷　不知他是甚麼意思　一時摸不着頭腦　楞了一回　才大大方方兒的說道　母親的意思　我也不敢違背　只是我父親去世　骨血未寒　實在不忍提起婚事　徐氏一聽韵芬拿大道理壓他　先有幾分不喜歡　便冷笑道　這也講不了那麼許多了　你父親在日　何嘗不還着我　早早兒給你找個婆家　如今他雖去世　他在暗中也沒有不望着你　早早兒匹配　好了啦他的心願　現在我的意思　看你舅舅的人才相貌　倒全甚好　韵芬聽到這兒　忽然然大悟道怪道　他近來待我這麼好　敢情是安排好這樣兒圈套兒　特來逼我的命　想至此不由大哭起來　徐氏見韵芬一哭　由不得羞惱變成怒　便不管三七二十一的　在韵芬的臉上狠狠的打了幾個嘴巴　把那雪白粉嫩的玉容花貌　打紅了半邊兒　韵芬此時那兒敢再哭　楞楞兒的坐在一邊　連一聲兒不敢言語　徐氏當時也深後悔　自已過于性急了　恐怕姑娘一時想不開　遂又委曲婉轉的勸道　你別以爲你父親現在死了　就是他活着　女孩兒的事情　也得母親作主　你不要錯想了　學那些個下等人的樣子　打算自已匹配　我是不准的　我再告訴你　你如答應我　我還分給你一半兒家私　叫你們兩口子　好好兒的去過日子　你還這有甚麼不稱心的　韵芬聽罷　只是不語　徐氏笑道　你旣想着我的話對　你就仔細再去想想　回頭你再告訴我　你要是不答應我　你可也就別想着活了　說着隨即出去　韵芬此時　倒也不傷心了　知道他們處心積慮　起了這個念頭　一定是要辦到的　自已將心一橫　定好主意從箱子裡　取出一條白綾子　要想尋個自盡　忽然轉念道　慧姐那樣兒的關切　陳英那樣兒的情深　難道不和他們告一告別麼　便拿起一支筆來　剛要寫一封永訣的信　豈知道心中一亂　双手亂顫　竟自寫不上來　自已的心思定了一定　才自言自語的說道　我此刻四大皆空　一塵不染　何必還要出色相　叫人家評論　說着把手咬了一咬　站起身來將汗巾搭在梁上　打一個活扣兒　正要將腦袋伸進去　然忽心中一股熱血　向上擁起　自已的身子　不由忽然軟將下來　自已向着汗巾兒　連連點了點頭　自已冷笑道　我沈韵芬秉天地之正氣而生　立意要使中國女界　放出一綫光明　豈能就這麼輕輕兒的　就死了　說罷遂下了凳子　從新坐下　歇了一歇　又一轉想　人生世上　勞勞碌碌　也就無謂得很　並且也沒趣兒　倒不如死了乾淨　想到這兒　重新又上了凳子　正待動手　忽又一轉念　這樣兒的死法兒　眞正犯不着　自已來來回回的　方才定了一個最好的主意道　我沈韵芬這般抱負　也不能就這麼死　就要走這條道兒　也得到了水盡山窮　現在還沒有到那個時候兒　那兒能就有這般福氣　走那條清淨的路哪　自已想罷　便把汗巾兒解下　把凳子搬開　重新坐下　想到苦處　倒也無淚可下　維時已是午後　韵芬還沒吃飯　只管楞着出神兒　後又想到陳英的約會兒　明日若不去會他　又知道他要怎麼兒的傷心着急哪　正在亂想　忽見徐氏又進來　委委婉婉丁一回　韵芬當時已經將主意拿定　遂假作笑容兒道　母親的命　我何敢違背　只是這幾天心緒不安　可否我三天工夫　等我仔細想一想(未完)

南滿鐵路公司奉天市內營業所

本號開設在奉天大南門裏（路西路北前為兌換洋圓銀兩）各埠銀
分館啓事

本報外埠購閱或登廣告均得先交費空

老刀牌香煙

惟最好物件有假冒

凡最好物件已暢消於社會往往有以假亂眞魚目混珠者近時雖有假冒者出現不久即行消滅未能如刀牌之能永久暢消因刀牌係英國比司徒及倫敦威爾司廠監製並由天下馳名之英美烟公司專售

民國黎大總統閣下眞筆

重効顯著

安住蚊煙香

恭奉

天覽御購之榮譽

伏見大宮殿下御用品

梨本宮殿下御用品

於內外國各大博覽會受領金牌

品質本位之野猪牌

有如此名譽

日支兩國到處藥房洋廣貨舖發售

登錄商標

不取分文將紙盒上所印彩票十張郵寄則贈呈拾把入一盒（送費敝藥房擔任之）

定價 美裝紙函十把入三十錢 歐米向き線香立附十二把入四十錢

大阪北區曾根崎町 安住大藥房

丟失紅飛作為廢紙

本號於舊歷六月十二日賣給洪順盛申銀一千兩計小洋一千七百九十六元當赴洪順盛照數開出紅飛一紙交由敝號櫃夥收執記行至十西門臉將此飛丟失即經洪順盛掛明失號此後無論何人拾去均作廢紙除稟請總商會通傳外用特登報週知

小西關敦昌號特白

啓者本飯莊開設以來早蒙四方客商貴臨者謬傳優待之譽茲更修樓房雅潔中西器皿購置文明上下輪船汽車迎送加意招待男女客商各分房間宿舍飯費格外從廉並規定數目甚明瞭童叟不欺略分甲乙兩等另有墨印廣告通乞賞鑒 敝飯莊主人謹啓

安東七道溝四番通八丁目

本飯莊 茂盛居廣告

一滴之

金鷄香水

即發清凉芳香之美味

感謝治耳靈油

一人双耳患膿血聾二十年適寄洋一元函買鍾鼎居（奉天監獄胡同）治耳萬靈油敝瓶治之三月全愈感極特謝（此藥詳載奉天公報）

昌圖董亮謹啓

錦州朱宅來電照登

敬啓者亡弟靈柩過奉承蒙諸公弔慰存沒同感迫於時促未護踵謝殊為惶歉已於今早抵錦先行電聞容另函謝敬請台鑒

朱慶瀾謹啓巧

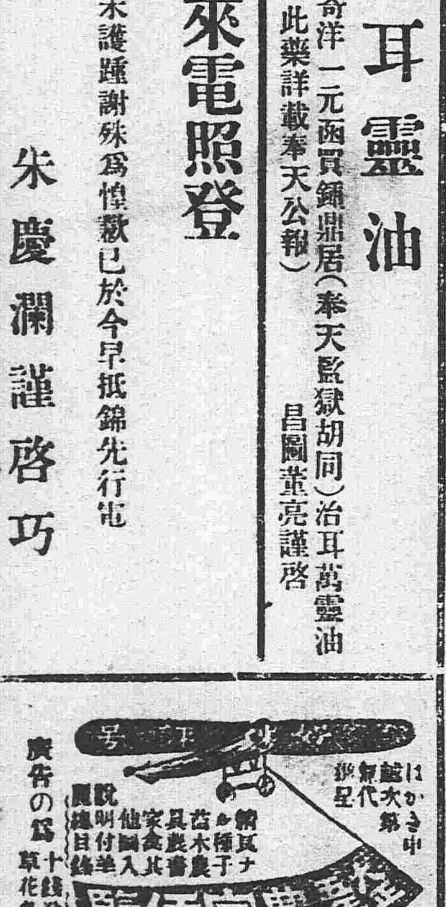

梅雨晴霽速行曬衣服

衣曬完畢速用鍾馗印

定價 大形金十二錢 中形金七錢 小形金三錢五厘 恭石形 大鐘金五十錢 小鐘金十錢

●各地藥店雜貨店均售

農商部註冊給獎 ● 奉天警察廳發給告示嚴禁假冒 ● 奉天巡按使化驗

老福順堂藥房

本堂各地均有經理處以便病者就近購服惟限於篇幅不便登載

清胃化積丸

本丸專能消化積聚強壯脾胃凡治胃脘疼痛膨悶脹飽嘔吐惡心氣鬱食滯嗜氣吞酸腸風便血宿食不消赤白痢疾五臟之積六腑之聚癥瘕痞塊多年癎疾消化力弱飲食無味大便秘結氣逆不舒胃中煩熱脾虛泄瀉反胃倒飽胃寒嚥逆等症每副六角五副二元五角十副五元

專治咳嗽藥

本藥專能止嗽定喘清肺化痰凡治五勞七傷諸虛百損肺氣管喘息肺細胞膨脹肺癆肺炎吐痰吐血喉頭炎肺結核胸脇刺痛惡寒壯熱以及感冒傷寒操勞過度諸般咳嗽無論遠年近日男女老幼服之無不奏效如神也每副定價八角每半封五副定價三元每封十副定價六元

虎骨熊油膏

本膏專能追風散寒開瘀止痛通經活絡舒筋和血凡治四肢不仁肚腹疼痛腎囊潮濕小腸疝氣赤白痢疾腸風便血婦女血癥血瘕子宮寒冷經期之先小腹作痛腰腿痠困產生之後惡露上攻瘀血作病小兒嘔吐惡心腹痛偏墜以及諸般積聚風寒雜症每大張六角每小張三角

參茸百補丸

本丸專能健胃強身興陽種子補血培元理氣固腦凡治身體瘦弱形容枯槁陽痿不舉舉而不堅精水清淡不能種子夢遺滑精陰虛盜汗夜中無眠多愁易怒腦空健忘耳鳴眼花精神頹靡心慌頭痛及男婦老幼一切血虛氣衰等症每小匣藥二兩價二元五每大匣藥五兩價五元

寧坤至寶丸

本丸專能調經和血排汚生新滋陰種子順氣安胎凡治經痛經閉瘀血作病癥瘕痞塊赤白帶下子宮虛冷惡露上攻氣血兩虧諸般癆瘵氣凝血滯四肢麻木陰虛盜汗血崩小產敗血結塊臍痛便血胎動不安血下不止月經愆期月經早至以及胎前產後等症每匣四副定價二元

參茸甘露酒

本酒專能驅五臟之沉寒除六腑之痼冷補虛暖腎通經活絡凡治左癱右瘓半身不遂口眼歪邪四肢痲木中寒腹痛小腸疝氣腸風便血風寒入腦等症每大瓶價三元每小瓶價四角再參茸甘露酒藥料盛以木匣內有製法票單依法炮製與本酒氣味功效毫無差異每匣價二元

外城函購郵費本堂承認不通滙兌之處郵票亦可代價並無折扣

本藥房開設奉天大南關大什字街西路北 中國電話一百七十六號

最新之治淋藥

內用 **淋球**

淋球者最新發明之治淋藥也。服之發生一種特異之化學的作用。而撲滅淋病之毒菌。罔不根治。據方今化學藥學諸大家之言。曰淋球不特堪稱藥界之大發明物。抑亦現世紀發明中之一大發明物也。於此可以窺知球之價值。非世間常藥所可比擬者

（定價 三日分五十錢 七日分一元 二十八日分二元五十錢）

本舖 大坂堂島 高橋盛大堂藥房

清快丸總經理處 奉天西站日本郵便局對面

奉天 盛大堂大藥房

民國要聞

軍務院實行取消

雲南唐繼堯等來電云萬急大總統國務院各部總長參議院衆議院各省都督巡按使并轉鎮守使歸化廳承德府張家口都統北京英文京報館國民公報轉各報館上海時事新報中華新報轉各報鈞鑒軍務院第六號布告文如下 帝制禍興滇黔首義公理所趨輿情一致桂粵浙秦湘蜀相繼仗義其時因戰禍遷延未知所屆獨立各省前敵各軍不可無統一機關爰暫設軍務院爲對內對外之合議團體其組織條例第十五條規定本院俟國務院依法成立時撤廢之等語屢次宣言布告一再聲明今約法國會次第恢復大總統依法繼任與獨立各省最初之宣言適相符合雖國務員之任命尚未經國會同意然當國會閉會時元首先任命以資追認實爲約法所不禁本軍務院爲力求統一起見謹於本日宣告撤廢其撫軍及政務委員長外交專使軍事代表均一併解除國家一切政務靜聽元首政府國務院主持爲此布告天下咸使聞知唐繼堯岑春煊梁啓超劉顯世陸榮廷陳炳焜呂公望蔡鍔李烈鈞戴戡李鼎新羅佩金劉存厚叩寒印

軍務院撤消後大總統之覆電

前日唐岑諸氏聯銜電致中央聲明軍務院已於十四日正式撤消當經大總統覆電嘉勉其電文謹照錄於下 萬急雲南唐督軍肇慶岑雲階先生上海梁任公先生貴州劉督軍永州探送陸督軍廣西陳督軍浙江呂督軍四州探送蔡督軍並轉羅省長部州李君變和松坡戴省長上海李君丞梅新津劉君積之同鑒承電示撤消軍院愛國之忱昭然若揭溯自帝制議興波詭雲譎輸貲造意緣法飾非舉國若狂莫敢發難滇黔首義薄海從風合議機關應時成立披雲見日再締共和則是軍院諸公大有造於民國也項城長逝責任藐躬猥承諸公擁護之殷提撕之切約法國會獲慰初心雖幸免乎愆尤猶自慙其濡滯諸公乃主持正論踐履前盟舉重光之日月還我國民孳百戰之山河歸諸政府從此民有常軌國無曲師藩鎮不興隣氛自戢則是軍院諸公尤大有造於後世也共和國家匹夫有責同舟共濟端賴群材元洪憂患餘生久夷權位布衣歸老於願已償祗以約法所推責任攸寄思與諸公左提右挈宏濟艱難推誠以結邦交虛己以從輿論一日在位萬民具瞻方今財政拮据吏治頹靡內憂外患紛至沓來補救之難百倍疇曩倘望不我遐棄相與有成毋以收拾軍隊爲天職已完毋以召集國會爲人心已定毋以恢復約法爲遂躋法治毋以懲辦禍首爲永絕官邪率此臨事而懼之心或收通力合作之效此則元洪早作夜思願與諸公共勉者也軍務院既已撤消一切善後事宜仍希隨時電告共籌結束其有奇材懋績爲國賢勞者並希臚舉事實藉備延攬元洪治印

禍首其不免乎

帝政首惡顧鼇在京被捕已誌昨報茲據官界人云顧鼇現尚在津其在獲者實係貌似之人惟聞孫毓筠則確已被捕云 又京函云政府對於懲辦禍首一事頗爲認眞其逃往租界或外國者亦將設法引渡不能使其漏網云但禍首八人除梁士詒逃往香港外如楊胡周朱諸賊現皆匿伏天津租界自拿辦之令一下諸賊異常股慄聞已共謀哀求各國領事認彼等爲國事犯以免引渡云 又一消息云此次南方要求懲辦帝制罪魁籌安會發起之六君子本全數在內事前諸人多已聞風遠颺獨劉某居然未遁及懲辦令下其名竟未列入現在仍居京寓云

外部照會各國引渡帝制犯

頃得外交界密息國務院於昨十八日會開正式會議一致閣已將照會各國駐京公使轉致內地各國領事依照本月十四日大總統申令待捕審辦之帝制內亂犯在各該國租界地內居住者均請照約引渡之議案表決有即日陳明元首特由外交部遵令照會各國公使之議聞今日(十九日)即由部照會各國公使分別實行

政府通飭三事於各省

政府昨日會議後另行提出三項問題決議即日通飭各省聞其大畧(甲)財政困難爲事實上所難免各該省如有增捐加稅之舉應將理由辦法先行電告中央俟核准之後方可照行(乙)教育爲神聖事業軍興以來或完全停辦或勉強支持精神殊未滿足應將整理情形詳擬電覆用資核辦(丙)實業一項爲富國良圖惟以欵無所出遂致事莫能舉應由各省自行斟酌確可舉辦者爲何項宜於官辦或宜於商辦應需之欵數約計若干詳細聲覆以便通盤籌畫以上三項係段總理面奉大總統所交辦者故與各國務員超卿商定提前調查云

張勳電辭皖督

閱長江巡閱使兼統定武軍張勳近會電請大總統開去安徽督軍之職以該使駐節徐州勢難兼顧皖省云

滇黔議員請准李烈鈞帶兵入京

英文北京日報載稱昨日雲貴兩省國民黨議員電致大總統及段總理謂中央既令李烈鈞來京另候任用應准其隨帶雲南軍隊來京拱衛神京其電文大旨如下大總統國務總理鈞鑒昨電如期奉到遵即電達滇軍驅其停戰靜待中央解決前者大總統策令令李烈鈞來京另候任用但李總司令爲護國軍第一總司令如前此雲南全體軍隊所議定者則李不獨僅負攻伐龍濟光之責任已也若李奉命北上則其所部留駐在粵以滇濟兩軍積不相能則廣東從此永無寗日議員等實不忍覩粵人之再罹兵刦是以不如令李總司令帶兵入衛滇軍忠勇素著嚴守紀律從無擾害閭閻之事以此拱衛神京內憂可弭此爲解決粵事之上策而滇軍亦必歡欣鼓舞感激大總統之英斷永矢忠於大總統也繼堯之見敬候鈞覆云

國會首議先選副總統

茲得政界消息國會開幕後第一議案即爲選舉正式副總統據聞此議係由南北多數要人所建議已經段總理商之閣員陳明元首得一致之同意聞如八月一日國會正式開會時約十五日以前即可選定其次則爲追認新閣員云又聞議員之密議此次選舉副總統有多數同意選舉段祺瑞總理其議員多數主張先舉副總統再行追認任命之國務員一節與此事不無關係云所聞如是之以覘確否

粵人果欲舉岑代龍耶

廣東督軍陸榮廷氏日昨由桂有電來京略謂曾得廣東總商會及七十二行電詳述廣東危急情形非令龍濟光立即去粵中不免糜爛龍氏如去而一時無人代理在陸督軍未能到粵以前應請以岑春煊暫時署理云云中央對於此事不知如何辦理陸榮廷所得之總商會及七十二行電不知是否出於該商會等之本意抑係爲人假借無論如何用人大權操諸中央絕非私人團體或公共團體等所得干預此端一啓則各省大吏皆將視地方上團體之意爲進退矣況陸氏原爲岑氏舊部岑若署理陸氏必永無到粵之日蓋忠厚不欲與岑競爭權位也該商會等雖有此請中央宜自行裁奪耳 又據大陸報十日廣州通信云龍濟光與李烈鈞間現已停戰但彼此仍在準備大戰龍目下大本營在新街與李之源潭相對峙源潭在清遠縣五六兩日兩方在該處激戰最烈李軍獲勝是役龍部下之統領李文連因敗後圖逃被其部兵刺殺龍濟光告其友人謂伊願退位但繼任者須粵人決不贊成岑春煊對於岑氏雖以性命相搏亦所不恤現所有通省城之各道路均由龍氏築堡扼守龍仍在城中出示令人民毋恐云

國務院加班會議之詳情

日前(星期三)國務院四照堂特開加班會議一次列席者段總理而外即爲在京之程許陳各總長(惟參謀總長未至係由唐次長代行出席)及陸軍張次長與各參議秘書聞此次加班會議之原因係段總理以閣員多未在京而中央要政之解決多已迫不及待故急召此次之會議作最後之研究期得各項之具體辦法所議者爲(一)唐次長提議謂南北一經調和妥協則南方即已不負戰區內維持秩序之責任且於此後裁撤民軍事一有未善勢必亦發生意外之虞(決定)(甲)安徽開礦屯墾之辦法以資安插退伍軍人(乙)設法位置所有南中各項高級軍官(二)陳瀾生總長提出大局一經底定凡百要項在在皆需巨款甚急然當中央各省交困之秋確應如何預爲設法籌備(決定)(甲)積極磋商承借外款(乙)擬即先由減政主義入手以便急則治標然後再徐徐圖謀各種開源之方法(三)段總理提出者三件(甲)修改官制草案之審查(乙)地方分權辦法之討論(丙)國會開幕已近各部提交議案之預商當時除首列兩項均皆議有大致及往國會提案業經責由各總長皆開部議研究外其餘各節均已定由下次開會討論矣

馮張倪三人之近狀

南北統一五族共和人民應享自由之樂何意馮張倪仍專恃武力不肯實行解嚴與吾人相見以誠日前旅行至滬甫下火車警兵多人搜檢行李並檢查身體有無懷挾南京浦口均亦如是昨至徐州辮子軍更形森嚴車站林立檢查尤酷提包內所放祛暑丸藥竟認爲危險物棄擲滿地嗚呼當此共和再造光天化日之下官府應如何保護行旅維持商業而乃照舊戒嚴任意妨害威嚇致令行人皆稱不便亦太惡作劇矣

陳二庵請先入京

新任湖南督軍陳宧氏自奉命後業已離川不日可抵宜昌聞其昨有密電呈大總統請先北來面覲再行赴任等語並聞政府已有電復照准說者謂陳氏此舉有二種原因一因湘人之反對一將面陳川事之內容云

山東之飛行學校

濰縣之中華革命軍近於孫中山指揮之下創設飛行學校一所前向日本定造飛機聘請飛行家日本帝國飛行協會會員尾崎行輝氏以此特至濰縣視查一過現在革命軍顧問萱野長知氏所準備之飛行機剪風號及阪本式之飛機兩艘革軍所聘之阪本壽一星野米藏與最近民軍所招募之學生八十名皆已至青島其中二十名在八日由飛行場練習飛行其他六十人皆由美歸國之學生即徑赴濰縣入濰縣飛行學校即由阪本星野二人教授設備完全以後開可收容學生至二百人以上最近又有日本飛行家立花之覲氏應聘而來已於十二日在神戶啓程現在當已抵青島又孫會向美却欺斯公司訂購飛機四具現亦已有一具運到云

廣東最近之情形

昨據廣東來電云政府派員兩名來粵就地調查粵事眞相該員已抵肇慶與岑春煊李烈鈞面晤詢問一切並籌商善後 桂軍一隊已由三水拔隊進入順德另有桂軍二千五百名由陸榮廷之子裕光率帶進抵省城北方陳炯明與莫擎宇連合率帶大軍由汕頭拔隊南下已距惠州南方一百六十里之地點龍濟光毫無退讓之意決計徹底決戰新募兵士十六營並於省城附近近增修防備極力備戰通令砲壘附近居民一律撤去避難云云

粵省亂事可望和平解決

粵省戰禍迄今尚無收束除龍本軍隊外尚有某某兩軍亦派遣挺進隊陸續向羊城進發日前旅津粵人梁少文等恐省城糜爛民命不堪特公電政府及上海伍唐梁温諸公請派徐紹楨回粵調停並派代表來京與徐君接洽當聞徐君以陸朱二君到任在即不日可望和平了結謝之惟該代表等要求再三徐君因桑梓之誼亦不忍恝置調停手續擬於旅居京滬之粵籍要人商議該省之善後辦法云

電

居正致黎大總統電

大總統鈞鑒尤電敬悉擬即晉謁面聆訓示國會方集尤思到院有所獻替以治軍故致稽行期緊予原宥頃接示以國務院齊電云居吳等迭次反覆立予剷除等語正以民黨與師討賊我公膺任奉命故按軍未動何謂反覆再樹元進兵務地慶電請命未予解決張何罪更可剷除若目民黨爲亂黨以暴力威天下正等無所逃命敢不悉率同人驅之疆場以受斧鉞臨電惶悚敬待後命居正叩寒

馮督軍優禮國會議員

茲聞南京馮華甫督軍以兩院議員現多齊集滬瀆此次北上必經寧垣特會商齊震岩省長派員在下關滬寧鐵路及浦口津浦鐵路兩處車站設立國會議員招待處並委專員經理其事俾示優待而資聯絡云

各省舊有軍隊

時局解決政府正議全國軍隊收束辦法然據政府約略之調查目下全國軍隊添者約二十萬人上下合同舊有之總計不下六七十萬人將來如何[illegible]籌畫而舊有各軍隊(戰事未[illegible]前各省所有之軍隊)其分駐於各[illegible]如左

省別	駐軍額
直隸(熱察綏包括在內)	八二·零零零
山東	一五·六零零
山西	一四·五零零
河南	三四·六零零
江蘇	四三·五零零
江西	二零·九零零
安徽	二一·三零零
湖南	一九·五零零
湖北	一九·三零零
浙江	一四·七零零
福建	五·零零零
陝西	一四·八零零
甘肅	一三·八零零
四川(川邊包括在內)	一七·零零零
廣東	三八·八零零
廣西	八·零零零
雲南	二一·四零零
貴州	二二·一零零
奉天	二八·五零零
吉林	九·零零零
黑龍江	二九·零零零
新疆	八·零零零
總計	四八一·三零零

扇子牌洋灰

日本東京

淺野洋灰公司

總經理 奉天

藤田洋行

本店 東華門大街電話二二四
支店 鐘樓南大街電話二一四

鐵器機器材料五金雜貨俱全
金銀鐘表寶石首飾高等雜貨

奉天煤炭同業組合

撫順塊煤 煙台爐煤 發售
奉天小西門外南大什字街路東 寶榮公司 電話日二一五番 中五十五號

本溪湖塊煤 燋煤 發售
奉天鐵道附屬地 大昌煤局 電話日二〇九番 中二百四十二號

牛心台無煙煤 發售
奉天西塔大街路北 三有公司 電話日二四三番 中二百號

撫順塊煤 煙台爐煤 發售
奉天小西關大街路北 公益公司 電話日五四四番 中七十號

義州更正廣告

貴報館大主筆先生鑒前于六月十五日報內載義縣西區區官收受賄賂設賭會各局商民均預算等情實屬傳聞之誤查李區官任差以來公謹廉明于地方賭博盜賊非常注意以致現在西區一面異常安靜視此良吏何可妄誣懇祈秉公更正以昭信實

義縣西區合鎮農商公啓

東三醫院廣告

啓者本院自設立以來十載於茲凡來診療者無不審慎用事考察病源一經治該藥病而除蒙受之各界信任得以日漸發達茲緣舊址房宇狹窄不足以酬諸君子雅療特於日前遷移於舊址之北首道西洋井胡同而東大門內如蒙光顧請移玉處可相也特聲明以免向左

本店 朝鮮京城南大門通

資本金 壹千萬圓

朝鮮銀行奉天支店

電話 日 五二一 長 五二四 所長舍宅 日長 三二三

奉天小關路北

支店 出張所 東京、大阪、大連、安東縣、開原、四平街、長春、平壤、仁川、大邱、元山、釜山、鎮南浦、群山、木浦、馬山、新義州、會寧、羅南

凡關於銀行普通各項事務本銀行咸可辦理而尤力求敏捷詳確以期各界而托並於中外各通商巨埠均設有代理之處以便往來滙兌本銀行所發之紙幣無論何時皆與日本銀行發行之兌換券同而可以負按票金之數目兌換

日本郵船會社瀛船廣告 由大連埠頭起

高砂丸 七月廿六日（陰六月廿七日）往門司神戶橫濱

三河丸 七月廿九日（陰六月三十日）往太沽牛莊

乘船票由本出張所自賣如有乘客請至本所購買

日本郵船會社代理店 三井洋行大連支店 電話（二一〇）（四六〇）

英美藥房廣告 官准

脚氣药水

本药房研究脚氣药水一種專擦足中濕腫痛癢起泡出孔流水破爛爆皮行步艱難甚則經年不愈有此症者請到本药房購買不但藥到病除而且永遠不犯輕者一瓶全愈重者二三瓶除根每瓶定價小洋五角

專治眼科

本药房研究眼科數載秘得奇方能治遠年近日雲朦翳障暴發火眼努肉攀睛或痛或痒怕日羞明迎風流淚眼邊赤爛鳥珠白點雀矇昏花諸般眼疾屢治屢驗無不應手奏效如蒙紳商各界諸君歡迎有此症者請到敝藥房療治可耳

補牙大減價

敬啓者敝药房特由上洋運到新式機器鑲眼補齒金縫金套金齒磁牙上下全口所鑲之法等等不一筆難盡述臨時酌議與衆不同俱用西洋材料不但精巧而且延年久蒙紳商各界諸君歡迎有齒脫落者請到敝藥房面議鑲法特別工精價廉方信言無虛謬矣

開設奉天大西門外牌匾為記

開原聲明逆子劣跡

啓者余長子馮桂芳即遜亭賦性偏僻浮蕩成性揮霍如土在法律上已構成禁治產者雖繩之以法仍是冥頑不化浪蕩如昔倘伊在外有招搖撞騙交往借貸余概不担負責任望諸親友與伊早為斷絕關係萬勿受其欺騙是所至盼如以余言為河漢仍與伊借貸不惟概不承認實非余之良親益友況伊去歲尋花迷柳喝雉呼盧七級債台完全築成計欵八百餘元本經親友關說伊誓改過自新余始代還債務詎伊甘入下流怙惡不悛仍蹈故轍似此違庭訓而伊尚恬不知恥到處撞騙余實無拘束之能力是以登諸報端據實聲明而為親友告

開原馮宅謹啓

請看殃民病國之縣知事

復縣知事蘇鼎銘殘忍成性盜賊為心蒞任二年怨聲載道本年正月間養病於大連南滿醫院與某黨首領某五相聯絡鬬謀不軌至四月間以嫌疑撤差曲君惠廷接任復縣人民呼籲相慶該蘇鼎銘被撤後懷恨上峯篤怨黎庶即月十四日至縣境瓦房甸糾合警團秘密會議約於十六日在沙包子縣佐劉永棠處會齊十七日係蘇鼎銘之生誕各警團等假上壽為名即行舉事擬將新任知事曲君乘機殘害佔領縣城以某黨之名義宣布獨立籌畫既定又恐勢力單弱不濟於事內有警察事務所所長王性天三團團總李文海因袒曲知事撤委而挾仇恨竟與蘇鼎銘狼狽為奸先事南北運動四區區官楊輝亭君團總顧人邦君備述前情約其臨期舉發直抵縣城幸楊顧二君深明大義不惟不肯附逆尤力斥其非法蘇黨素悉顧家之威儀顧楊二君既不贊許即知彼等陰謀難達完全目的事乃中寢蘇鼎銘因而逗遛瓦房甸驛與某黨周旋多日知該黨舉事無期復行施其詭謀招彼黨羽李文海等假造民意捏詞呈明軍按署力保蘇鼎銘原任復委希圖遂其殃民利己之野心計納運動費一萬五千元央政界某某等為其援力詎料復民餘刼未盡而蘇鼎銘竟復原委接任後即着警團各員各納欵一千五百元充補彼運動之費除黨羽王性天李文海李香海等按數繳納外而四區區官楊輝亭團總顧人邦二君則一秉大公既不附逆詎肯輸費蘇鼎銘蓄恨日久遂於七月二日將楊顧二君撤差着李文海接充區官李香海接充團總楊顧二君即日交代灑楚解職而去查顧人邦君久即不願預聞政事團總一差於上年正月間屢經紳商公推固辭不受相懸及年至十二月間李瑛墀係李文海生身父赴縣署診病蘇鼎銘以防務吃緊非顧君莫勝其任央其轉為復請出任鉅艱李瑛墀當即代為應允將委任狀帶回百般勸挽顧君以親誼攸關桑梓繫念義不容辭勉强就職自受委之後土匪聞名斂迹地方非常肅靜人民感德口碑載道似此幹員不可多得團中經費縣署接濟不至顧君則以私欵墊補及解職時猶存洋六百餘圓李香海無資付給顧君情願令其緩期交還寬仁大度遠近周知復查李文海李香海兄弟二人素即無賴社會不齒復東人民聞其接任警團異常慌恐有如大禍臨境者徒以畏其悍惡莫敢伊何該李文海李香海接差後果即擅作威福無惡不作甫及三日輾徵兵丁激成公怒四區團丁二十餘名挾帶武裝脫離其範圍東西各散而蘇鼎銘於李氏濟職之咎並不過問且縱彼輩背法殃民擾亂地面設立花會局十有餘所以陷害良家子弟如牛截溝鮑蘭亭葛家崗子屯葛風盛小寺廟張海良拉樹坊徐樂廷彭家屯張國人瓦盆李屯陳濟曾安家屯安永智姜家屯姜長祥小徐家屯郭繼福小楊家屯沙寶廷其昭昭尤著者每局各納官規五百元蘇李二氏按股分肥猶謂不足乃復脅迫商戶輸納糧石以飽其慾壑若萬發成春德堂福春堂恒春茂祥仁堂三合東振興東三泰東三泰豐興泰油坊鮑桂魁昌合茂盛長等號各逼捐小米一石皆聲鑿可考餘則尚不知其幾何許矣查其用途毫無正當開銷不過剝削人民希圖利己而已要之蘇鼎銘此次任事復縣兩月之間舉凡所設施者縱賊殃民視為要途背法循私依為善政此種知事洵為病國害民之蟊賊若令其久居政界不惟復民無復噍類東省治安貽害非淺故特登諸報端以俟夫攷查吏治者之懸鑑焉

復州公民啓

志仁堂雙層化積膏

本堂於早年發明新法創成特別雙層化積膏一種功效神速與衆不同現已暢銷近遍三省遠達京都寄售處共有五百餘家非實效實驗斷不至此此膏專貼男婦氣積血積寒積食積心胃疼痛胸膈脹滿氣逆不舒噎嗝反胃氣臌水臌癥瘕痞塊痢疾泄瀉腎寒腰腿筋骨疼痛手足麻木男子疝氣腎囊潮濕婦人經血不調經前經後腰腿疼痛赤白帶下子宮寒冷久不孕育並治小兒乳積痞癖蟲積偏墜等症此膏收效甚速少者五六日多者十餘日不但積消聚散而且健脾衛生誠膏藥中之妙品也此膏每份兩張紅白藥面兩包合洋四角買十份加一份買五十份八扣收欵

各省各城寄售處

天津	隆泰和
山海關	永順和
吉林	興順恒
卜魁	慶泰興
城廠	公悅成
錦縣	益興公
梨樹	富盛泉
岫岩	復元公司
復州	德益厚
鐵嶺	福合盛
東平	三文達
熊岳	廣順利
遼中	萬聚長
海龍	永興東
營口	福有長
北京	太谷店
西安	福合慶
莊河	義德成
西豐	福長太
公主嶺	福德昌
遼陽	福春興
安東	豐泰益
新民	福陽生
長春	文萃堂
大連	信成湧
牛莊	天和福
蓋平	恒昌德
寧遠	瑞興德
營口	益盛東
法庫	德生永
西豐	東興順
廣寧	東福盛
山城子	全順成
海龍	鴻興永
朝陽	福盛燒鍋
濛江	東和長
赫爾蘇	湧源居
五站	富盛通
千金寨	恒興茂
台安	德聚永
鳳城	恒意德
金州	廣盛義
撫順	天增源
山坳子	興盛源
大孤山	長豐源
千金寨	天增東
海城	慶成和
義州	實增湧
山城子	興盛源
輝南	全順東
公主嶺	三台公
寬甸	公順勝
本溪	張碗舖
大東溝	中和德
通化	源興東
伊通州	復興湧
盤山	德慶隆
大民屯	裕泰興
清河門	義盛興
樣子哨	興順成
安東	益增遠
東平	天增大
洮南	正心合
大孤山	豐泰利
興京	德順永
孫台	增益昌
金屯	廣源湧
大連	協茂盛
新賓堡	德勝永
黑山	協成順
孫台	全盛永
海龍	公義當
懷仁	福記洋行
長春	德盛和
田莊台	福聚興
長春	天合慶
鐵嶺	永慶東
開原	增益昌
新兵	萬泉燒鍋
綏中	德發號
牛莊	雁隆溢
通江口	義興泰
懷德	變興長
朝陽	天增東
蒲石河	順懋德
通化	謙泰潤
撫順	萬聚興
大石橋	同升和
海城	元增湧
太平哨	仁裕厚
八面城	巨源益
昌圖	廣昌和
公主嶺	廣慶亨
懷德	大亨久
開原	德順合
柳河	義興成
鶯鎮	天裕泰
西安	增福盛
遼源	長興隆
彰武	同義合
雙城	洪匯隆
遼源	天合興

強種補元丹

此藥專能強種強種必須以補腎為先補腎尤必以補元為主故製此丹強種補元獨推良劑請試用之庶知功效主治男子先天稟賦不足後天脾胃虛弱諸虛百損五勞七傷熱發咳嗽自汗盜汗腰腿酸軟精神疲倦五更腎瀉腎虧潮濕腎寒痛氣便濁遺溺遺精或中年房勞過度精髓虧乏陽痿不舉或思慮太過神耗傷氣悸心跳或老年酒色嗜好精髓枯竭陽之絕嗣等服症之神效誠為強種補元之良品也每大盒四兩價洋一元小盒二兩價洋五毛

神效鹿胎丸

蓋鹿乃仙獸得百草精華其功在角胎秉牡鹿之精牝鹿之血得完全氣血成形加藥料為丸專治婦女經血不調或前或後或多或少其色紫黑成塊臨期腹疼痛或經閉經漏赤白帶下子宮寒冷久不孕育或受孕不安素慣半產服之神效每丸價洋二角每盒十丸價洋二元

北京農商部商標註册巴拿馬賽會農商部發給奬憑奉天巡按使備案佈告專賣

中國電話六百六十七號

本號開設奉天大東門裡路北　志仁堂啓

註册商標

二週紀念 減價五天

注意

處茲二拾世紀之世界一商戰之世界也商業發達則國家由之而富商業失敗則國家因之而貧弱此理勢之所固然者也吾國地大物博而積弱至此厥故維何莫不日商業失敗有以致之然既知商業之失敗亟應設法而挽救以圖自存方克與世界競爭優勝本主人有鑑於此厚集資本陸拾萬元力求振興實業挽回利權起見煞費不少心思細加研究製出各種修飾用品如香水香油香粉香皂以及各種良藥發輙以來於茲十有餘載久荷會社信用衆口皆碑茲逢奉天敝分行成立二週之期爰由陰歷六貳拾至廿四日一連五天舉行二週紀念所有雙妹牌各貨照原值減收八折以副源源賜顧之雅意愛用國貨者至時請惠然而來敝行當倒屣歡迎也

双妹老牌

雙妹牌菓子露

檸檬 玫瑰 甜橙 桑枝 杏仁 沙示 波蘿 苹果 菩提 士多啤厘

將此露一份開清水十份飲之則勝過市上所沽之檸檬等水此露有各菓子原質之味能解渴生津開胃消食此乃暑天居家出外遊玩地方利便誠不可少之品也本行之菓子露已馳名多年各埠紳商衆皆讚賞近日將招牌之上加多雙妹為記以免魚目混珠諸君光顧請認雙妹墨招牌免至錯悞也〇大號價銀七角〇二號價銀五角〇三號價銀三角一

中國電話第七百八十號　總發行 奉天鐘樓南 營口東二道　廣生行有限公司啓

臺灣總督府專賣局方劑

國產 消毒防臭殺菌劑

後藤デシン

は石炭酸代用として其効力偉大且つ經濟的なるを賞讚せられつゝあります
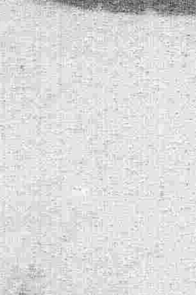
本品は全國の有名なる藥店に販賣致して居ります「後藤デシン」と御指定を乞ふ